SVERIGES KOMMUNIKATIONER.

№ 1. Lördagen **SVERIGES KOMMUNIKATIONER.** 1867. den 27 April.

Anmälan.

Då det i vårt land, likasom i alla de länder der ett ordnadt kommunikationssystem eger rum, är ett behof att förutom den lokala annonseringen äfven någorstädes må finnas säkra, på ett ordnadt och för allmänheten lättfattligt sätt sammanförda uppgifter om ankomst- och afgångstider m. m. för landets alla kommunikationsanstalter, så ämna undertecknade, för att fylla detta behof, utgifva ett allmänt annonsblad, under titel:

SVERIGES KOMMUNIKATIONER,

upptagande samtlige inom landet förekommande Jernvägs-, Diligens- och Angbåts-turer.

Detta annonsblad utkommer i Stockholm hvarje lördag och expedieras till landsorten med fredagens aftonposter.

Priset för annonsering blifver 7 öre för rad om 40 bokstäfver petitstil, med proportionerlig förhöjning, beräknad efter det utrymme annonsen upptager, då större stil eller utrymme önskas.

Annonser, som skola i bladet införas, emottagas i Stockholm å annonsbladets byrå; i Göteborg å Herr Conrad Ugglas kontor, Skeppsbron № 1; i Malmö å Herr Hans Friis' kontor.

Prenumerationspriset är lika öfver hela riket:
för återstående delen af innevarande år 3 Rdr;
för halft år ... 2 » 25 öre;
för tre månader ... 1 » 25 » .
Lösa nummer ... à 10 » .

Prenumeration för Stockholm sker å annonsbladets byrå Lilla Nygatan № 13½, hvarifrån annonsbladet till prenumeranter kostnadsfritt hemsändes.

Prenumeration för Landsorten sker å närmaste postkontor. Stockholm den 2 April 1867.

Fing. von Sydow. *J. A. Forström.*

Tidskilnads-Tabell,

Kristinehamn—Laxå.

Stockholm—Upsala.

Järnvägskarta öfver Sverige

Ur Trafikverkets museers samlingar

Sveriges Järnvägsmuseum
Digitaliserad 2015

TRAFIKVERKET

Ur Trafikverket museers samlingar - Sveriges Järnvägsmuseum - Trafikverket

Pris: 10 öre.

SVERIGES KOMMUNIKATIONER.

Pris: 10 öre.

N:o 29. Trettioandra Årgången. Lördagen den 23 Juli 1898.

»SVERIGES KOMMUNIKATIONER» utkommer i Stockholm hvarje helgfri Lördag och säljes i bokhandeln samt å jernvägsstationerna. — Annonser emottagas i Stockholm å bladets byrå, Vasagatan N:o 14. — Prenumerationspriset är lika öfver hela riket: för 1/1 år 3 Kr. 50 öre, för 3/4 år 3 Kr., för 1/2 år 2 Kr. 25 öre, för 1/4 år 1 Kr. 25 öre.

"Kölnerbolaget"

(Kölns Olycksfallförsäkrings-Aktiebolag i Köln).

Afdelningskontor för Sverige: **Stockholm, Fredsgatan 18.**

Grundkapital och Reservfonder öfver 7 millioner kronor,

meddelar förutom vanlig enskild och kollektiv olycksfallförsäkring samt olycksfallförsäkring gällande för resor och uppehåll **i hela verlden** (s. k. verldspolis), äfven

Jernvägsolycksfallförsäkring på lifstid

(gällande för hela verlden)

på enkla och förmånliga vilkor mot en ringa premiebetalning en gång för alla; t. ex. för **Kr. 12,000 endast Kr. 40** en gång för alla!

Närmare underrättelser meddelas af: *Afdelningskontoret,* Stockholm, Fredsgatan 18 (brefadress »Kölnerbolaget»), Agenter i Göteborg *Oscar A. Hagberg* och *E. Karlberg,* samt af Bolagets öfriga herrar ombud i riket.

OBS.! Ombud antagas!

Försäkringsaktiebolaget TRE KRONOR

10 Vasagatan STOCKHOLM Allm. tel. 964

lemnar garanti **för redbar** ***redovisning*** *af* ***uppbördsmän, kassörer, kommissionärer,*** samt andra redovisningsskyldiga.

Premie i regeln 1—2 proc. af ansvarssumman. Tjänstsökande erhålla **löfte** om garanti, att bifogas deras ansökan.

JERNVÄGS-OLYCKSFALL-FÖRSÄKRING PÅ LIFSTID,

gällande i hela verlden under färder på jernväg, ång- och hästspårvagnar och elektriska banor, tecknas mot en ytterst billig premie en gång för alla af

OLYCKSFALL-FÖRSÄKRINGS-AKTIEBOLAGET

SKANDINAVIEN

Hufvudkontor: Stockholm, Drottninggatan 27.

Agenter antagas.

Stockholm, 8 Vasagatan 8.

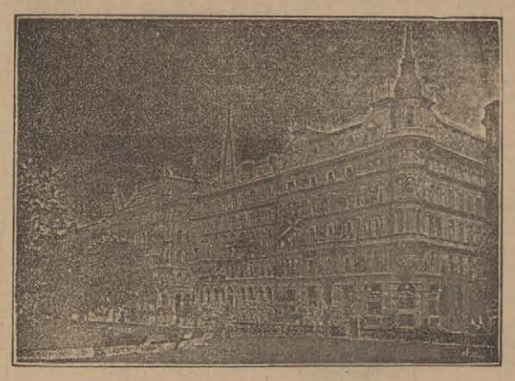

Stockholm, 8 Vasagatan 8.

Belfrage's Pensionat & Hôtel

invid Centralstationen, med fri, vacker utsigt öfver Mälaren, Jernvägsparken m. m.

Sedan **hela** *huset blifvit omändradt till Hôtel, erbjudes en mängd billiga och trefliga rum.*

Godt bord. * Läsrum & Salong. * Riks- & Allm. Telefon.

English spoken. Man spricht deutsch.

Obs.! Vaktmästare möter midt för Stationstrappan, *vid Omnibussarne.*

Reseförsäkring gratis har hvarje köpare af veckoskriften

FÖRGÄT MIG EJ.

Pris 10 öre. # **Bästa reslektyr.** # Pris 10 öre.

Observera!

I tidtabellerna äro namnen å **utgångs-** och **slut**stationer, äfvensom **förenings**stationer betecknade med fet stil. De vid samma stationsnamn utsatta siffror hänvisa till den eller de tabeller, hvarest anslutande banors tågtider finnas angifna.

Der för vissa ej dagligen gående tåg utrymmet ej medgifvit fullständigt utsättande af **dagarnas namn,** äro dessa betecknade sålunda: Måndagar M., Tisdagar T., Onsdagar O., Thorsdagar Th., Fredagar F., Lördagar L., Söndagar S., söknedagar Skd., sön- och helgdagar, S. o. H

Olika slags tåg äro betecknade med: snalltåg Snlt. eller St., persontåg Prst. eller Pt. blandade tåg Bl. t. eller B.t., godståg Gdst. eller Gt.

Tiden från och med kl. 6^{22} på afton till och 5^{22} på morgonen angifves med understrukna minutsiffror.

Tecknet × betyder att tåg gör uppehåll, endast om resande finnas att upptaga eller aflemna.
» | » att tåg icke stannar.
» a » att tåg stannar endast för resandes **afstigande.**
Tecknet *p* betyder att tåg stannar endast för resandes **påstigande.**
» ✕ » att mat finnes att tillgå.
» 🛏 » att hotell, rum för resande eller gästgifvaregård finnes i närheten af station,
» h » att förbindelse eger rum med ångbåt.
Tecknen ● ◖ ◗ * † hänvisa till en med samma tecken försedd anmärkning.

WISBY.

WISBY. Angenämaste vistelseort för rekreationssökande.

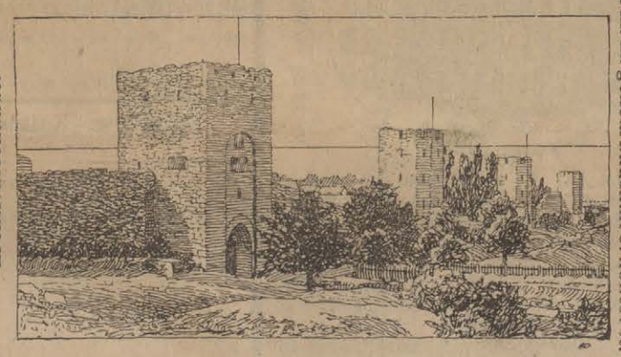

WISBY. Utmärkt bad- och luftkurort. Prospekt m. m. genom Badkamrerkontoret.

För turister, målare, arkitekter m. fl. är ett besök bland Nordens märkligaste och skönaste fornlemningar ytterst intressant. 12 timmars resa från Stockholm, hvaraf ungefär halfva tiden inomskärs. 1:sta kl. hotell med 80 rum. Se vidare turlistan för Ångfartygs-Aktiebolaget Gotlands ångare sidan 12.

FÖNSTER- & SPEGEL-

GLAS

RÅGLAS, MOUSELINSGLAS m. m.

BILLIGAST

Josef Jonssons Bolag

27 Gamla Brogatan 27, STOCKHOLM.

GLASSLIPERI, GLASETSERI, SPEGELFOLIERING.

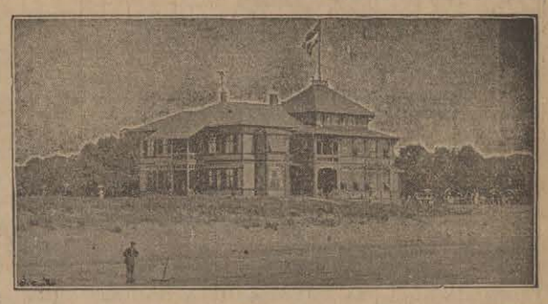

NYTT "A la Trouville" NYTT

Sjö- och barriluft Kallbadhus **Rekreationsort.** Restaurant & Café Rikstelefon

Saltsjöbadens Hotell med Annex, YSTAD.

15 minuters väg från staden naturskönt beläget vid stranden af Östersjön, i en vidsträckt barr- och löfskog. Säsonen börjas den 15 Maj till den 1 September och erbjuder till moderata priser såväl rum att hyrå, som tillfälle till hel inackordering, hvarom allt aftal kan traffas med Hotellvärden. Franska, Tyska och Engelska talas. Vördsamt

Aug. Åhlfeldt.

F. d. Manager å Grand Hotell och Hotell Kung Karl, Stockholm.

H. TÖRNSTEN, Hernösand.

Omlastar gods till och från ångbåt och jernväg billigast på platsen.

OBS.! Stockholms omgifningar med register se sid. 17.

REGISTER Å JERNVÄGS- OCH ÅNGBÅTSSTATIONER.

Feta siffror (1, 3, 5) hänvisa till Jernvägstidtabellerna. — Kursiva siffror (*1, 3, 5*) hänvisa till ångbåtsturer.

Eslöfs jernvägshotell. Utmärkt restaurant m. Biljard & Café. Goda rum. — Billiga priser. *Olof Andersson.*

Ackinga 11
Adolfsberg 6
Agnesberg 39
Ahlstad 97
Albanäs 118
Alby 1
Alebäck 47
Alfvesta 7, 61
Alfvidsjöbodar *279*
Alingsås 3
Almedal 55, 103
Almnäs 121
Almunge 33
Almvik 49
Almaryd 70
Alster 13
Alvastra 10
Amsterdam *96*
Andersbenning 43
Andersläf 82
Anderssons sanna 12
Aneby 7
Angelstad 68
Anjehem *265*
Ankarsrum 49
Anneberg 103
Annefors 44
Annelöf 97
Ansta 19
Antnäs *39*
Antverpen *94, 95, 245*
Anundsjö 112
Arboga 16, *146*
Arbrå 1
Arkelstorp 75
Arksund 48, *56*
Arlöf 7, 102
Arneberga 10
Arvika 13, *330*
Asarum 68
Aska 10
Askersund 14
Askeröd 78
Asmundtorp 88
Attarp 76
Avesta 42
Axelvold 102
Axhult 91
Axvall 47
Backa 103
Backa 8
Backaryd 69
Backsjönäset *265*
Baggetorp 3
Bagghus *73*
Balingelöf 7
Balsby 75
Bankeberg 7
Bankeryd 8
Bara 101
Bardtingbo 48
Barkarby 16
Barkåkra 103
Baskarp
Bastuträsk 112
Bedinge 93
Belgviken 23
Bengtsfors 52, *212*
Bengtstorp 27
Berg 70
Berg *266*
Berga 54, 65
Bergen 227
Bergliem 58
Bergqvara *60*
Bergsbrunna 1
Bergsgården 36
Berg-jö 116
Bergs slussar *120—122*
Bergvik 117
Berlin *7, 3, 6*
Bernshammar 20
Bersbo 49
Bettna 23
Billeberga 88
Billesholm 86
Billeh. grufva 98, 102
Billingsfors 53
Bispberg 42
Bispgården 112, *273*
Bjellum 47
Bjerneshög 101
Bjerges 48
Bjerlöf 72
Bjernum 89
Bjersjölagård 78
Bjuf 86
Bjurfors 43
Björka 9
Björkeryd 70
Björketorp 58
Björkfors *336*
Björksundet *148*
Björna 112
Björneborg 13, *276*
Björneborg 42
Björnhyttan 24
Björnlunda 7
Björnmossen, Lu. o. Sta. 34
Björnsjö 112
Björnstorp 96
Björnänge 1
Björstorp 65
Björsund *136*
Björsäter 49
Blidsberg 51
Blidsund *8*
Blomberg 47
Blomstermåla 65
Blåsda 49
Bods 13
Boden 112, 114
Bofors 27
Bohult 54
Bokskogen 101
Bolmen 68
Bollebygd 55
Bollnäs 1
Bollsta bruk 106
Bomhus 34
Bonäset *265*
Borensberg 120—*122*
Bordeaux *95*
Borggård 45
Borghamn 10
Borgholm *58—60, 68, 275, 279*
Borgstena 56
Borlänge 39, 42
Born 36
Borrby 84
Borås nedre 55, 57, 58
» östre 56, 57, 58
Botholm *135*
Bovallstrand *200*
Boxholm 7
Bratteborg 104
Brattfors 34
Braås 62
Breared 68
Bredaryd 104
Bredgrind 15
Bredgårdstorp 27
Bredsjö 29, 39
Bredåkra 67, 69
Bremen 96, *235*
Brevik 54
Brevik *56, 57, 116—122*
Breviken *212*
Brinkebergskulle *122*
Brintbodarne 37
Brittatorp 62
Bro 16
Broby 72
Broddbo 1
Broddetorp 47
Brofjorden *197*
Bromölla 67
Brovallen 1
Brunflo 1
Brunsberg 13
Brunsbo 47
Bruzaholm 54
Bryne 47
Brålanda 39
Bråhanhult 66
Brännestad 48
Bråstorp 40
Bråtnäs *212*
Bräcke 1, 112
Brännarp 103
Brännberg 112
Bränninge 10
Brännlanda 111
Brännsågen 34
Burgsvik *58*
Butle 48
Byarum 104
Bygget 68
Byholma 68
Byringe 121
Byske 39, *270*
Byvalla 1, 2
Byvattnet 112
Bågede *272*
Bålnäs *340*
Bålsta 16
Bångbro 24
Bånghammar 24, 25
Båstad 103
Bäck 36
Bäckaskog 67
Bäckefors 53, 105
Bärby 33
Böhle *265*
Bökebergslatt. 97
Böketofta 102
Bökö 68
Börringe 79, 82
Börsryd 65
Cadiz *99*
Carlsdahl 28
Charlottenberg 13
Charlottenlund 79
Christiansand 227
Christineberg 78
Cimbrishamn 96, *65*
Cöln
Daglösen 39
Dagstorp 97
Dal 99
Dala 10
Dalby 96
Dalkarlsberg 29
Dalskog 105
Dalslandskanal *212*
Dalum 51
Danderyd 32
Dannemora 34, 35
Defvelstorp 82
Degeberga 73
Degerbäcken 112
Degerfors 13, 29
Degerhamn *60*
Degerön 9
Deglundsbäcken 38
Deje 39
Delsbo 115
Derome 58
Dingelvik 53
Dingtuna 16
Dio 7
Djupadal 67, 69
Djupvik *197*
Djurkälla 10
Djurmo 42
Djursholm (Villastad) 119
ångb. se sid. 17
Djurslof 96
Djurås 42
Djurö *179, 191*
Dockmyr 112
Dofverstorp 45
Domnarfvet 39
Drättinge 12
Dufed 1
Dufnas 42
Dufnäs 120
Dvärsätt 1
Dylta bruk 16
Dynäs 106
Dysjön 1
Dösjöbro 97
Ed 105
Edane 13
Ede 108
Edebäck 38
Edestad 67
Edselebro *272*
Edsvalla 39
Efveröd 73
Ekeberga 63
Ekeby 98
Ekebyholm 33
Ekedalen 11
Ekeryd 104
Ekestad 75
Eket 91
Eklunda 46
Eklången 121
Ekolsund 16
ångb. se sid. 17
Eksjö 54
Ekskogen 32
Eksund 7
Ekträsk 112
Eldsberga 103
Elfkarleö 34
Elfsby 112
Elfsered 99
Elfsjö 7
Elfsnäs *17, 18*
Elfvesta 10
Elfvestorp 28
Elfängen 39
Elgarås 3
Ellenö 53
Ellös *197*
Elmhult 7
Elmås 68
Emarp 54
Emmaboda 64, 65
Emmaljunga 49
Enafors 1
Engebacken 52
Engelholm 102, 103
Engelholms h. 103
Engelsberg 19, *145*
Enggrufvorna 38
Enköping 16, *133*
Eriksdal 96
Eriksund 108
Erikstad 39
Ervalla 16, 27
Esbjerg *3*
Eskilstuna *141*
Eskilstuna Central 23, 121
Eskilstuna norra 121
» södra 121
Eslöf 7, 71, 78, 88
Esperöd 78
Espinge 71
Espås 47
Espö 82
Etelhem 48
Ettebro 69
Evedal 62
Experimentalfält 119
Fagersanna 5
Fagersta *145*
Fagerås 13
Falerum 49
Falkenberg 99, 103
Falköping R. 3, 8
Falköping stad 8
Falun 36, 39
Fanom 106
Faringe 33
Fegen 104
Fellingsbro 16
Figeholm *279*
Filipstad 37, 38, 39
Filsbäck 47
Finja 86
Finnerödja 3
Finnmossen 38
Finshyttan 37, 38
Finspong 45
Finsta 33
Fiskeboda *149*
Fiskeby 7
Fiskebäckskil *197*
Fjelkinge 67
Fjellbacka *199, 200*
Fjerdingslöf 97
Fjugesta 16
Fjäråås 103
Flen 7, 23
Flisby 7
Flivik *279*
Floda 3
Flosjöbyttan 28
Fläsie 102
Fogdarp 71
Fogdhyttan 38
Fogdö
Fogelsta 9, 10
Fogelvik *56, 57*
Fogelvik *197*
Foglavik 3
Folkesta 23
Fornåsa 10
Fors 1
Forsaström 49
Forsbacka 36
Forsby 34
Forserum 8
Forshammar 20
Forsheda 104
Forshem 46
Forshult 54
Forssa 115
Forsvik *122*
Fosie 93
Frankfurt a/M. *6*
Fredriksberg 44
Fredriksdal 104
Fredriksfors 115
Fredrikshall 105 *338*
Fredrikshavn *4, 233*
Fredrikslund *13*
Frescati 119
Fridafors 68
Fridened 10
Fridhem 76
Fridhemsberg 99
Frillesås 103
Frinnaryd 7
Fristad 56
Fritsla 58
Fruelöt *56*
Frykensjöarna *334*
Fryksta 13, *334*
Frånö 106
Frändefors 39
Fränditorp 3
Fränsta 108
Fröslida 104
Frösunda 32
Frövi 16, 24
Fu 36
Fuhr 64
Fulltofta 74
Furingstad 48
Furulund 102
Furusund *8, 9, 13*
Fäfängan 120
Fårhult 49
Fårösund 58
Fargelanda 53
Farlöf 72
Färnas 36
Fässberg 103
Förlösa 65
Förslöf 103
Gagnef 42
Gamla Karleby *42*
Gamla Upsala 34
Gamleby 49, 57, *278*
Gammalkroppa 37
Gammalstorp 67
Gammelstad 112
Gammerud *212*
Gantofta 88
Garsås 36
Gastsjön 112
Gefle 34, 36, *76, 17, 37, 39, 219*
Gefsjön 1
Geijersdal 39
Geijersholm 38
Gelivare 114
Gemla 61
Genarp 101
Genevad 103
Genua *99*
Getinge 103
Gillberga 10
Gimo 35
Gisebo 12
Gislöf 93
Gisslarbo 20
Gistad 7
Glemmingebro 84
Glimminge 72
Glimåkra 75
Gjedser 3
Glottra 45
Gnarp *17, 23*
Gnesta 7
Godegård 9
Gonäs 24
Gottne 112
Grafudden *149*
Grafvarne *197*
Grafversfors 7
Granbergsdal 27
Grangemouth *96*
Graninge 112
Granstanda 36
Grantorp *242*
Gravendal 44
Gravningsund *338*
Grebbestad *199, 200*
Grefvie 103
Grenna *120, 121, 357*
Grennaforssa 7
Grillby 16
Grimsby *243*
Grimslöf 68
Grimstorp 7
Gripenberg 7
Gripsholm 121, *142*
Grislehamn 13
Gropen 16
Grums 39
Grundbro 121
Grundsund *197*
Grunnebo 52
Grycksbo 36
Grydt 72
Gryt 45
Gryt *56, 57*
Grythyttehed 28, 39
Grytttjom 106
Grytvexeln 45
Gräddo *9*
Gräfve by 16
Gränsen 29
Grängesberg 24
Grängesberg B:s 39
Granum 67
Gräsberg 39
Grästorp 52
Grönangen 108
Gualöf 67
Gullberg 10
Gullberna 67
Gullbrandstorp 103
Gullholmen *197*
Gullspång 27
Gullsta 108
Gumboda *37, 270*
Gunnarstorp 86
Gunnebo 57
Gunsta 33
Gusselby 24
Gustafs 42
Gustafsfors *212*
Gustafstorp 67
Gyhult 103
Gyttorp 27
Gåfvan 59
Gåfvetorp 7
Gårdsjö 3
Gårdsnäs 106
Gärrö 75
Gäddede *272*
Gäfveränge 34
Gäfvunda 37
Gällö 1
Gårds Köpinge 73
Gårds Lyngby 73
Gärsnäs 84, 96
Gössäter 46
Göteborg 3, 2, 4. *67, 122, 197—245*
Göteborg B:s 39, 55, 103
Götened 46
Habo 8
Hafstensund *199, 200*
Hagalund 1
Hagelsrum 54
Hagfors 38
Hallabro 69
Halleby 49
Hallen *266*
Hallsberg 3, 6, 9
Hallsta *73*
Hallstahammar *145*
Halmstad 68, 103, 104, *2, 218*
Halmstad norra 103
Hamburg *3, 6, 77, 231*
Hammar 77
Hammar
Hammenhög 84
Hampetorp *149*
Hamrånge 34
Hango *53*
Hanefors
Haparanda *39, 270*
Haraldsmåla 65
Hary 35, *73*
Hargshamn 35 *77, 78*
Harmånger 116
Harnäs 34
Harplinge 103
Hasselfors 13
Hävre *95*
Heagård 102
Heberg 103
Heby 1
Hedemora 42
Hedensberg 18
Hedneret 112
Hedvigsdal 84
Heldeholm
Helgenäs *56*
Helgum 112, *272*
Helgö *115*
Heljarp 97
Hellberga 121
Hellby brunn 121
Hellefors 39
Helleforsnäs 23
Hellekis *47, 122, 211*
Hellestad 45
Hellevikstrand *197*
Hellinge 59
Helsingborg 85, 86, *2, 3, 67 218, 219*
Helsingborg Central 88, 103
» färjest. 103
Helsingfors *53*
Helsingör
Hemse 48
Hemsjö 68
Hennan 1
Henriksdal 120
Hensmåla 69
Hernestad 73
Hernösand 106, *17, 29, 39, 219, 267, 270, 273*
Herrenäs 212
Herrestad 10
Herrestad *142*
Herrhult 37, 39
Herrljunga 3, 52, 56
Herräng *13, 17, 18*
Hesselbyholm
Hessleholm 7, 76, 86, 89
Hidingebro 16
Hillared 57
Himle 103
Hindby 79
Hindås 55
Hinsnoret 39
Hjelmdal *197*
Hjelmsäter 47
Hjelta 107
Hjeltevad 54
Hjerpen 1
Hjerpås 47
Hjertsäter 53
Hjo 10, *120, 121, 350, 351*
Hjortqvarn 45
Hjulsjö 29
Hoby 67
Hofby *336*
Hofmanstorp 64
Hofmansbygd 68
Hofors 36
Hofslätt 104
Hofsta 16
Hofvetorp *336*
Hohög 101
Holen 36
Holje 67
Holmeja 97
Holmsjö 64
Holmsund *270*
Holmsveden 1
Hook 104
Horn *142*
Horn *336*
Horna 77
Horndal 1
Hornsö 65
Hornsö såg 65
Horred 58
Horsaryd 67
Hosjö 36
Hospitalet 97
Huddinge 7
Hudiksvall 115, 116, *17, 23, 29, 219*
Hufvudsta 16
ångb. se sid. 17
Hull *96, 244*
Hult 58
Hult 54
Hultaby 59
Hultafors 55
Hultagård 59
Hultsfred 49, 54
Hulvik 68
Humlehallar 70
Hurfva 78
Huskvarna 12
Husum *29, 37, 270*
Husö *265*
Hvalstad 49
Hvarf 10
Hvelling 93
Hvena 49
Hvetlauda 59
Hybo 115
Hylinge 48
Hyllstofta 86
Hylta 75
Håkanbol 27
Håkantorp 47, 52
Hålland
Hållsta 23
Hållsviken *112*
Hånick 116
Håredal *340*
Håsjö 112
Håslöf 93
Hållingsåfallet *272*
Hällnäs 112
Hällsjö 108
Haradshammar 48
Härlingstorp 47
Härryda 55
Härsjön 67
Hästbo 1
Hästholmen 10 *120, 121, 350, 351*
Hästveda 7, 72
Höfversby 49
Höganäs öfre 92
» nedre 92
Högen 116
Högfors 19
Högsby 65
Högsjö 3
Högsäter 53
Högåsen 27
Höje 38
Hökedalen 105
Hoköpinge 93
Hönsinge 82
Hör 7, 74
Hörby 71, 74
Hörk 24
Hörken B:s 39, 44
Hörle 104
Hörnsjö 112
Höstena 99
Igelsta 7
Igelstorp 5
Iggesund *23*
Ignaberga 76
Immeln 75
Indalselfven *273*
Ingatorp 54
Ingelsby 14
Ingelstad 69
Ingelstråde 92
Ingeröd *197*
Insjön 42, *260*
Ivåg 53
Jakobsberg 16
Jemshög 67
Jenny 49
Jerfsö 1
Jerfva 1
Jerla 120
Jerle 27
Jerna 7
Jernboås 29
Jerrestad 96
Johannedal 121
Johannisberg 108
Johannishus 67
Johansfors 104
Jonsberg 48
Jonsered 3
Jonsjö 58
Jordberga 82
Jordfallet 39
Jula 46
Jularbo 1
Jäders Bruk 16
Jädraås 34
Järbo 1
Jättendal *17, 23*
Jönköping 8, *120, 121, 351,*
Jönköpings h. 104
Jönköping östra 12
Jörn 112
Kaffatorp 75
Kaflås 11
Kalix *39, 270*
Kallerö *17, 18*
Kallmora 43
Kallsede *265*
Kallsjön *265*
Kallströmmen *265*
Kallviken *37, 270*
Kalmar 65, *58, 59, 60 63—67, 73, 74, 218, 219, 278, 279*
Kantorp 7
Kapelshamn *58*
Karby 48
Karlberg 1, 16, 118, ångb. se sid. 17
Karlsborg 5, *122, 352*
Karlsby 9
Karlshamn 67, 68, *59, 65, 67, 218, 219*
Karlskoga 13, 27
Karlskrona 64, 67, *59, 63-67, 74, 218, 192*
Karlslund 16
Karlstad 13, *122, 210, 217*
Kärnansbo 20
Karpalund 71, 72, 73 *76*
Karsjö 1
Kastberga 71
Katrineholm 3, 7
Kattarp 92, 103
Katthammarsvik *58*
Kaxholm 12
Kemi *42*
Kettilstorp 8
Kettilstorp 20
Kiel *3, 5, 6, 234*
Kil 13, 39
Kilafors 1, 117
Killeberg 7
Kilsmo 3
Kimstad 7, 45
Kinda kanal *336*
Kingelstad 98
Kinna 58
Kinnared 104
Kinnekulle *122, 211*
Kinstaby 117
Kjellinge 97, 102
Kjellgrens sanna 12
Kjellstorp 102
Klacka Lerberg 29
Klafreström 62
Klagstorp 82, 93
Klefshult 104
Klenshyttan 39
Klintehamn *58*
Klippan 86, 87
Klockrike 10
Kloten 25
Klågerup 97, 101
Kläckeberga 65
Kladesholmen *197*
Kläpp 106
Knaby 35
Knifsta 1
Knutby 33
Kohlsva 20
Kolbäck 16, 23
Kolforsen 34
Kolåsen *265*
Konga 69
Kongsbacka 103
Kongsmarken 101
Konsterud 22
Kopparberg 24
Kornsjö 105
Korsberga 10
Korsbrinken 48
Korsnäs 36
Korsån 36
Korsör *3, 5, 6*
Kortebo 8
Kortfors 27, 28
Koskivara 114
Kosta 63
Kramfors 106
Kristianstad 67, 71, 72, 73, 75, 76, 77
Kristiania 13, *67, 199, 200*
Kristinehamn 13, 37, *209, 211*
Kristinestad 42
Krogstorp
Krokom 1
Krokvik 69
Krylbo 1, 42, 43
Kråkered 57
Kuddby 48
Kullsveden 42
Kullåkra 67
Kumla 6
Kummelby 48
Kungsgården 36
Kungshult 71
Kungsangen 16
Kungsör 23, *146, 148, 149*
Kyrkbyn *265*
Kyrkesund *197*
Kyrkheddinge 96
Kåge *37, 39, 270*
Kågeröd 102
Kåhög 3
Kåkenäs *197*
Kållered 103
Kåremo 65
Kårsta 32
Kälarne 112
Källby 47
Källebäcken
Källstad 10
Källvik *56, 57, 278*
Kärda 104
Kärfven 33
Käringön *197, 198*
Kärreberga 86, 91
Kärrgrufvan 19, 43
Kärrgården 46
Kättinge 48
Köinge 99
Kölsjön 25
Köpenhamn *2, 3, 6, 52, 63, 65, 228, 229*
Köping 16, 20, *143*
Köpingebro 78, 84
Köpmanholm *9*
Köpmanholmen *29*
Köpmannabro 39
Lackalanga 97
Laggaretorp 3
Lagmansholm 3
Laholm 103
Lahällan *197*
Lakaträsk 114
Lakvik 49
Lambult 7
Landa 117
Landeryd 104
Landsbro 59
Landskrona 88, 97, 98, *2, 3, 67, 218, 219*
Landvetter 55
Lane 58
Lannaskede br. 59
La Pallice *95*
Larsbamn *8*
Larslund 23
Latorps bruk 16
Laxå 3, 13
Lefralunda 67
Leksand *260*
Leksberg 46
Lena 51
Lenna 33
Lennartsfors *212*
Lennerstasund 120
ångb. se sid. 17
Lennudeen 42
Lerbäck 9, 14
Lerum 3
Lesjofors 37
Lessebo 63, 64
Lexe 36
Lia 99
Liarum 71
Liatorp 7
Libau
Lidbult 68
Lidköping 47, *122, 211*
Lidnäs 7
Liljeholmen 7
ångb. se sid. 17
Lilla Edet *122*
Lilleskog 52
Lillsjödal 54
Limhamn 94
Linde 24
Linderöd 71
Lindfors 39
Lindholmen 32
Lindnäs *279*
Lindome 103
Lindås 65
Lingbo 1
Linghed 34
Linghem 7
Linköping 7, 10, *118, 336*
Lis 103
Lissabon *98*
Liverpool *93*
Livorno *99*
Ljugarn *58*
Ljung 56
Ljungarum 104
Ljungby 68
Ljunghyhed 87
Ljungskile *198*
Ljusdal 1, 115
Ljusfallshammar 45
Ljusfors 45
Ljusne *17, 18*
Ljusä 114
Lockne 1
Lofvene 47
Loka 39
Lomma 102
London *3, 96, 242*
Loo 108
Lottefors 1
Ludvika B:s 39
Ludvika 21, 24
Ludvigsborg 74
Lugnås 46
Luleå 112, *17, 37, 39, 270*
Lund 7, 97
Lunda *9*
Lundby 16
Lundsbrunn 46
Lunger *149*
Lunnarp 96
Lustebo 36
Lybeck *2, 73, 74*
Lyckarna *198*
Lyckåker 92
Lyckås 96
Lyckåsgård 12
Lyngsjö 73
Lysekil *197—200*
Läka *197*
Långbanshyttan 37
Långbansände 37
Längemåla 65
Längsele 107, 112
Längshyttan 2
Långträsk 112
Långviksmon 112
Längås 103
Läckeby 65
Läggesta 121
Löberöd 78
Läppe *148*
Löderup 84
Lödöse 39
Löfsta *142*
Löfvestad 78
Lökom 106
Lönneberga 54
Löräng 1
Mahult 68
Malå 89
Malaga *99*
Malma 46
Malmberget 114
Malmby 121
Malmbäck 104
Malmslätt 7
Malmö 7, 79, 93, 94, 96, 101, 102, 2, *3 63-67, 96, 218, 219, 227*
Malmön *197*
Malsta 33
Malung 37
Manchester *93, 241*
Mantorp 7
Marback 68
Marianelund 54
Marieberg 97
Marieberg 6
Mariedam 9
Mariefred 121, *142*
Mariehamn *42, 52, 53*
Marieholm 88
Marielund 33
Mariestad 46, *122, 211*
Markaryd 89, 91
Marma 34
Marsala *99*
Marseille *99*
Marstrand *197—199*
Marsvinsholm 79
Marum *8, 13*
Maspelösa 10
Matfors 109
Mattmar 1
Medevi *352*
Mehede 34
Melen *265*
Meliansel 112, 113
Mellansjö 1
Mellerud 39, 105
Mellösa 23
Merseburn 67
Mjöbult 92
Mjölby 7, 9
Mobodarne 117
Moelfven 113
Mofalla 10
Moheda 7
Moholm 3, 46
Mokärnshyttan 38
Molkom 39
Mollaryd 56
Mollösund *197*
Molnby 32
Mon 105
Mora 37, *260*
Mora Noret 36, 37
Morgongåfva 1
Morshyttan 1, 15
Mosås 6
Motala 9, *119—122, 351, 352*
Mo ångsåg *37, 270*
Mullhyttemon 16
Mullsjö 8
Multrå 106
Munkarp 71
Munkaskog
Munkbo 21
Munkfors 38
Munksund *39*
Munktorp 16
Murjek 114
Myra 38
Myresjö 59
Myrheden 112
Myråsen 46
Myskje 117
Målaskog 68
Målerås 66
Mållilla 54
Månsarp 104
Måstad 70
Pataholm *279*
Persberg 37
Persbergs grufvor 37
Persbyg 36
Perstorp 86
Petersburg St. *53, 267*
Piksborg 68
Pilgrimsta 1
Piteå *77, 37, 39, 270*
Pixbo 55
Polcirkeln 114
Porla 13
Pressebo 39
Prestköp 45
Prestmon 106
Prestqvarn 46
Prästebacke 105
Påarp 86
Pålsboda 3, 45
Påskallavik *218, 279*
Qvarnamåla 69
Qvarnby 101
Qvarsebo *176*
Qvicksund 23, *143*
Qvidinge 86
Qviinge 72
Qvisbro 16
Qvitsle *266*
Ragunda 112
Ramlösa 85, 86, 88
Ramlösa brunn 86
Ramnäs 19, *145*
Ramsele *272*
Ramsjö 1
Ramvik 106
Ransta 18
Ratan *37, 270*
Rauma *42*
Raus 88
Refteleå öfre 104
Rekarne 23
Resö
Reval
Riddarhyttan 20
Riddersvik 16
Riga *54*
Rimbo 32, 33
Ringestena 57
Ringstorp 49
Ringvägen 120
Rinkaby 77
Ripa 73
Ripats 114
Risa 47
Rockesholm 28
Rockneby 65
Roglösa
Rogsta 116
Roma 48
Romahamn *58*
Ronneby 67, 69, *63, 67*
Ronöholm *13*
Roppered 57
Rosendala 12
Rosenfors 54
Rosenholm 67
Rosersberg 1
Rosshyttan
Rossön *197*
Rostock 105
Rotebro 1
Rottne 62
Rottnesqvarn 62
Rouen *95*
Ruda 65
Ryd 68
Rydboholm 58
Rydsgård 79, 93
Ryedal 67
Ryggen 36
Rynge 79
Ryningsnäs 54
Ryr 52
Rysjön 34
Ryssby 68
Ryssjö brink 121
Rystad 7
Råbäck 47
Råda 33
Råda 38
Rådmansö *8*
Rågåker 42
Råhallan 34
Råneå *39*
Rättvik 52
Rättvik 55
Rättvik 69
Rättvik 39
Rättvik 52
Rättvik 85
Rättvik 55
Rättvik 69
Rättvik 39
Rättvik 61
Rättvik 20
Rättvik 61
Rättvik 62
Rättvik 95
Rättvik 65
Rättvik 58
Rättvik 64
Rödesund *122*
Röena 75
Rogle 103
Röinge 76
Rönnesbytta 9
Rönninge 7
Rör *265*
Rörshyttan 2
Rörtängen *197*
Rörvik *8*
Rösjö 67
Röstånga 87
Röttle
Sahlstad 52
Sala 1, 18
Saltsjöbaden 120
Saltskog 7, 121
Sandared 55
Sandarne *16—20*
Sandbäck 67
Sanden *56*
Sandhem 8
Sandreda 62
Sandsjö 7
Sandsta 21
Sandviken 36
Sandviken *279*
Sandträsk 114
Sassnitz *7*
Satserup 71
Saxtorp 97
Seckestad 46
Seffle 39, *330*
Sege 96
Segersjö *149*
Segerstad 47
Seglingsberg 19, *145*
Segmon 39
Sellnäs 39
Selsjön 112
Sem 1
Sennan 104
Sexdrega 57
Sibbhult 75
Sickla 120
Sigtuna *130*
Sikeå *37, 270*
Sikfors 39
Sikhult *340*
Silinge 23
Simeå 1
Simlinge 93
Simonstorp 7
Singö *13*
Själevad 113
Sjöbo 96
Sjögesta 7
Sjögrund 38
Sjömarken 55
Sjön Juveln *265*
Sjön Vettern *350, 352*
Sjön Äcklingen *265*
Sjöstorp 10
Sjöstorp 14
Sjötorp *122*
Sjöändan 37
Skabersjö 79
Skallinge 68
Skanzen *145*
Skara 46, 47
Skarup 69
Skattkärr 13
Skeboqvarn 7
Skedala 68
Skedalahed 68
Skegrie 93
Skelleftå *17, 37, 39, 270*
Skemningsfors
Skene 58
Skeninge 9
Skepparslöf 73
Skeppsgården *56*
Skifarp 93
Skillingaryd 104
Skjettelljunga 71
Skogsgärde 104
Skogsryd 56
Skogstorp 23
Skokloster *131*
Skopesund *197*
Skorped 112
Skottorp 103
Sundsby *212*
Sundsjön 38
Sundsvall 108, *17, 29, 37, 39, 93, 219, 267, 270, 273*
Sundsviks qvarn *142*
Sundsör *142*
Sunna 64
Sunne *334*
Surahammar *145*
Surte 39
Svalöf 102
Svaneberg 46
Svanrödjan 46
Svanå 19
Svarthäken 44
Svartå 13, 16
Svedala 79, 97
Svenljunga 57
Svenneby 48
Svennevad 45
Svensbro 10, 11
Svenstorp 78
Svängsta 68
Svärdsjö 42
Sya 7
Sylfaste 48
Syninge 33
Sågen 37
Sågen *265*
Sågmyra 36
Sånna *340*
Säby 98
Säby 7
Säbylund 6
Safsjö 7, 59
Säfsjöström 66
Säfvast 112
Sätaröd 71
Säter 42
Söderala 117
Söderbarke *145*
Sonstorp 45
Spannarp 102
219, 270
Söderfors 34
17, 20, 219
Söderhvidinge 102
Söderköping 48,
118—122
Södersvik *9*
Södertelje 7, 121, *56 —60, 65, 110—122*
Sodertelje utb. 121
Söderwärn 79, 93
Sölvesborg 67, *65, 67*
Sördal 7
Tallås 34
Tallåsen 1
Tarragona *99*
Taxinge-Näsby 121
Teckomatorp 88, 102
Tegefors 1
Tegnaby 69
Tenhult 8
Terna 18
Thorskors 64
Thoresta 16
Tibro 5
Tidaholm 11
Tidan 3
Tierp 34
Tillberga 16, 18, 19
Tillingenabben *279*
Timansberg 29
Tingsryd 69
Tingstad 48
Tingvalla 105
Stockvik *197*
Stora Tuna 42
Stora Wede 48
Storebro 54
Storfors 37
Storlien 1
Storsjö 49
Storsund 112
Storvik 1, 36
d:o öfre 36
Stor Wreta 34
Storå 24
Strengnäs 121, *135, 136, 138, 141, 143*
Striberg 27, 29
Strålnäs 7
Strångsjö 7
Ström *272*
Strömnäs 106
Strömsbro 34
Strömsdal 44

1. Stockholm—Storlien (Statens Spårvidd 1,435), från den 15 Juni 1898.

Kilom. fr. Stockh.	Biljettpris från Stockholm med snälltåg II	snälltåg III	bl. tåg II	bl. tåg III		Gdst. № 442 II III	Bl.tåg № 232 II III	Snälltåg № 82 II III	Bl. tåg № 240 II III	Gdst. № 444 II III	Bl.tåg № 234 II III	Bl. t. № 236 II III	Bl. t. № 238 II III	Gdst. № 464 II III
					Fr. Stockholms Central	—	7⁴⁰	9⁰⁰	9⁴⁵	10³⁵	3¹⁰	5²⁵	8²⁵	9⁰⁰
					Stockholms N:a	4⁵⁵	|	|	|	|	|	|	|	|
					Karlberg	|	|	|	×	×	*p**	*p**	×	×
					Tomteboda	5¹¹	7⁴⁸		× 9⁵²	10⁵⁴	*p**3¹⁶	*p**5³²	8³²	9⁰⁸
					Hagalund	|	×		×	|	|	|	×	×
7	0,45	0,30	0,40	0,25	» Jerfva	5²⁵	7⁵⁷		10⁰²	11¹⁶	3²⁴	5⁴⁰	8⁴³	9¹⁹
					Tureberg	|	×		×	×	×	×	×	×
19	1,15	0,80	1,00	0,70	» Rotebro	6⁰⁰	8²²		10²⁴	12⁰²	3⁴⁴	6⁰⁰	9⁰⁵	9⁵²
24	1,45	1,00	1,30	0,85	» Täsby	6¹⁷	8⁵⁴		10³⁶	12²⁴	3⁵⁴	6¹⁰	9¹⁶	10⁰⁸
32	1,95	1,30	1,70	1,15	» Rosersberg	6⁴⁰	8⁵⁰		10⁴⁹	12⁵³	4⁰⁹	6²²	9³¹	10²⁸
37	2,25	1,50	1,95	1,30	» Marsta	7⁰⁵	9⁰⁴		11⁰⁰	1²⁰	4²⁰	6³⁶	9⁴⁵	10⁴⁰
					Odensala	×	×		×	×	×	×	×	×
49	2,95	2,00	2,60	1,75	» Knifsta	7⁴⁵	9²⁹		11²¹	2⁰⁰	4³⁹	6⁵⁶	10⁰⁵	G. t.
59	3,55	2,40	3,10	2,10	» Bergsbrunna	8²¹	9⁵⁵		11⁴⁰	2³³	4⁵⁶	7¹⁵	10²⁵	№446
66	4,00	2,65	3,50	2,35	Till Upsala (*33, 34*)	8⁴⁰	10⁰⁷	10²⁴	11⁵⁰	2⁴⁸	5⁰⁶	7²⁵	10³⁵	III
					Fr. Upsala		10⁴⁸	10³¹		3¹³		7³⁵		5⁰⁰
79	4,75	3,20	4,15	2,80	» Vänge	—	11¹⁷		—	3⁵⁰		7⁵⁷	—	5⁴⁶
86	5,20	3,45	4,55	3,05	» Åland	—	11³⁶		—	4²³		8⁰⁹	—	6¹⁹
100	6,00	4,00	5,25	3,50	» Vittinge	—	12⁰⁶		—	5²²		8³²	—	7⁰⁹
107	6,45	4,30	5,65	3,75	» Morgongåfva	—	12²⁰		—	5⁴⁶		8⁴⁴	—	7⁵⁸
113	6,80	4,55	5,95	4,00	» Heby	—	12³⁸	11²⁸	—	6³⁵		8⁵⁵	—	8⁴²
128	7,70	5,15	6,75	4,50	Till Sala (*18*)	—	1¹⁰	11⁴⁵	—	7¹³		9¹⁹	—	9²⁰
					Fr. Sala	—	1⁵⁰	11⁵⁴	—	8¹⁸		9²⁶	—	11¹⁰
138	8,30	5,55	7,25	4,85	» Broddbo	—	2¹³		—	8⁵⁴		9⁴³	—	12²⁴
150	9,00	6,00	7,90	5,25	» Rosshyttan	Gdst.	2³⁸		—	9²³		10⁰³	—	1¹²
					» *Brovallen*	№ 466	×		—	×		×	—	×
167	9,70	6,45	8,45	5,65	Till Krylbo (*42, 43*)	II III	3⁰⁰	12³⁷	—	10⁰⁰		10²⁰	—	1⁴²
					Fr. Krylbo	5⁰⁰	3³⁹	12⁴²	—				—	3⁵⁵
165	9,90	6,60	8,70	5,80	» Julsrbo	5¹⁴	3⁴⁹		—	—		—	—	4¹³
177	10,30	6,85	9,00	6,00	» Fors	5⁴⁰	4⁰³	12⁵⁷	—	—		—	—	4⁴⁶
179	10,75	7,20	9,40	6,30	Till Morshyttan (*15*)	6⁰⁵	4²¹	1⁰⁹	—	—		—	—	5¹¹
					Fr. Morshyttan	6¹⁵	4²²	1¹⁰	—	—		—	—	5²⁶
186	11,10	7,40	9,75	6,50	» Horndal	6⁴⁸	4³⁸	1²¹	—	—		—	—	6⁰²
190	11,40	7,60	10,00	6,65	» Byvalla (2)	7²²	4⁵⁴	1³⁰	—	—		—	—	6³⁷
202	12,15	8,10	10,65	7,10	» Hastbo	8⁰⁰	5¹⁸		—	—		—	—	7²³
209	12,55	8,40	11,00	7,35	» Torsåker	8²⁶	5³³	1⁵⁵	—	—		—	—	7⁵⁴
219	13,15	8,80	11,50	7,70	Till Storvik (*36*)	8⁵⁰	5⁵¹	×2⁰⁸	—	—		—	—	8²⁰
					Fr Storvik	9⁵⁰	6¹⁵	2³³	—	—				
226	13,60	9,05	11,90	7,95	» Åshammar	10²³	6³³	2⁴⁸	—	—				
235	14,10	9,40	12,35	8,25	» Järbo	10⁵⁹	6²¹	3⁰²	—	—				
257	15,45	10,30	13,50	9,00	Till Ockelbo (*34*)	11⁵⁹	7³⁵	3³⁹	—	—				
					Fr. Ockelbo	12³⁴	7⁴⁵	3⁴⁴	—	—				
274	16,45	11,00	14,40	9,60	» Lingbo	1⁵²	8²⁴	4¹⁶	—	Bl.tåg				
284	17,05	11,40	14,95	9,95	» Holmsveden	2²⁷	8⁴⁴	4³²	—	№ 260				
300	18,00	12,00	15,75	10,50	Till Kilafors (*77*)	3¹⁰	9¹⁴	4⁵⁷	—	II III				
					Fr. Kilafors	3³⁰	9²⁴	5⁰¹	—	11⁵⁷				
317	18,65	12,45	16,20	10,80	Till Bollnäs	4¹⁷	10⁰⁰	5²⁹	—	12³³				
					Fr Bollnäs	6¹⁵		5³⁷	—					
					» Lottefors	×	—	×	—	—				
332	19,10	12,75	16,50	11,00	» Arbrå	7¹²	—	6⁰³	—	—				
337	19,10	12,75	16,50	11,00	» Vallsta	7⁴²	—	6¹²	—	—				
344	19,10	12,75	16,50	11,00	» Sjöme	8¹³	—	6²⁴	—	—				
353	19,55	13,05	16,80	11,20	» Karsjö	8⁵³	—	6³⁸	—	—				
					Löräng	×	—	|	—	×				
365	19,55	13,05	16,80	11,20	» Jerfsö	9³⁵	—	6⁵⁷	—	—				
380	20,00	13,35	17,10	11,40	Till Ljusdal (*115*)	10¹⁰	—	×7¹⁹	—	—				
					Fr. Ljusdal	—	—	7³⁷	—	—				
387	20,00	13,35	17,10	11,40	» Tallåsen	—	—	7⁵⁰	—	—				
408	20,45	13,65	17,40	11,60	» Hennan	—	—	8²⁵	—	—				
					Nybo	—	—	|	—	×				
428	20,90	13,95	17,70	11,80	» Ramsjö	—	—	8⁵⁹	—	—				
446	21,35	14,25	18,00	12,00	» Mellansjö	—	—	9³⁵	—	—				
464	21,80	14,55	18,30	12,20	» Östavall	—	Bl.tåg	10⁰¹	Bl. tåg	Gdst.				
473	22,25	14,85	18,60	12,40	» Alby	—	№ 278	10¹³	№ 272	№ 490				
484	22,25	14,85	18,60	12,40	Till Ånge (*108*)	—	II III	×10³⁰	II III	II III				
					Fr. Ånge	Gdst.	1⁰⁵	11⁰⁵	6⁰⁰	8¹⁰				
					Dysjön	№ 482	×	|	|	×				
515	22,85	15,28	19,20	12,80	Till Bräcke (*112*)	II III	×2¹⁰	11⁵⁹	6⁵⁴	9²⁰				
					Fr. Bräcke	7⁴⁰	2³⁵	12¹⁰	7⁰⁴					
526	22,85	15,25	19,20	12,80	» Stafre	8⁰⁹	3⁰⁰	|	7²²					
539	23,15	15,45	19,50	13,00	» Gällö	8⁴⁷	3²²	|	7⁴²					
553	23,45	15,65	19,80	13,20	» Pilgrimsta	9²⁹	4⁰⁸	1¹⁴	8⁰⁹					
					» *Lockne*	×	×	|	×					
571	23,75	15,85	20,10	13,40	» Brunflo	10¹⁸	4⁴⁶	|	8³⁸					
					Torvalla	×	×	|	×					
586	23,75	15,85	20,10	13,40	Till Östersund	10⁵⁰	5¹⁵	2⁰⁴	×9⁰⁰					
					Fr. Östersund	11³⁵	5³⁵	2²⁰	9²⁵					
					Östersund, vestra	×	×	|	×					
					Sem	×	×	|	×					
597	24,05	16,05	20,40	13,60	» Tang	12¹⁰	6⁰¹	|	9⁴⁵					
					Dvärsätt	×	×	|	×					
607	24,05	16,05	20,40	13,60	» Krokom	12⁴⁹	6²⁸	|	10⁰³					
618	24,35	16,25	20,70	13,80	» Nälden	1²⁵	6⁵⁴	3¹⁸	10²⁶					
624	24,35	16,25	20,70	13,80	» Ytterån	1⁴⁵	7¹⁰	3³⁰	10³³					
633	24,65	16,45	21,00	14,00	» Trångsviken	2¹⁵	7³³	3⁵³	11⁰²					
644	24,65	16,45	21,00	14,00	» Mattmar	2⁵⁰	8⁰⁰	|	11²⁷					
					Ocke	×	×	|	×					
655	24,95	16,65	21,30	14,20	» Mörsill	3²⁷	8²⁵	4³⁰	11⁵⁶					
665	24,95	16,65	21,30	14,20	» Hjerpen	4¹⁵	8⁴⁵	5⁰⁰	12²⁵					
					Hälland	×	Ank.	|	×					
678	25,25	16,85	21,60	14,40	» Undersåker	4⁵⁴		5²³	12⁵⁵					
					Björnänge	×	—	|	×					
692	25,55	17,05	21,90	14,60	» Åre	5²⁷	—	5⁴⁸	1¹⁸					
					Tegefors	×	—	|	×					
700	25,55	17,05	21,90	14,60	» Dufed	6⁰⁰	—	6⁰⁷	1³⁷					
					» Gefsjön	6⁵²	—	6⁴⁰	2¹⁵					
724	25,85	17,25	22,20	14,80	» Ånn	7²⁶	—	7⁰⁸	2⁴⁶					
735	26,15	17,45	22,50	15,00	» Enafors	8⁰¹	—	7³⁴	3¹⁰					
748	26,15	17,45	22,50	15,00	Till Storlien	8³⁵	—	× 8⁰⁰	× 3³⁵					
854	31,45	20,75	—	—	» *Trondhjem*	—	—	11³⁴	9⁴⁰					

Storlien—Ånge fr. 15 Juni—31 Aug. och medför sofvagnar under denna tid. Tisd. o. Thorsd.

Sofvagnar II. kl. Sönd. o. Tisd. 15/6—31/8

Endast för resande till platser norr om Jerfva. *p*)

Lokaltåg, se nedan.

Storlien—Stockholm (Statens Spårvidd 1,435), från den 15 Juni 1898.

Kilom. fr. Storlien	Biljettpris från Storlien med snälltåg II	snälltåg III	bl. tåg II	bl. tåg III		Bl. t. 7⁰⁵ № 271 II III		Gdst. № 481 II III	Sn.t. 4²⁵ № 81 II III
					Fr *Trondhjem*				
					» Storlien	×12⁵⁵	—	7⁰⁰	× 8⁴⁰
13	0,80	0,55	0,[illegible]	0,50	» Enafors	1²³	—	7³⁵	9⁰³
24	1,45	1,00	1,[illegible]	0,85	» Ånn	1⁵²	—	8⁰⁸	9²⁷
	2,10	1,40	—	—	» Gefsjön	2¹⁵	—	8⁴⁰	9⁴⁷
48	2,90	1,95	2,55	1,70	» Dufed	2⁴⁵	—	9²⁰	10¹³
					Tegefors	×	—	×	|
56	3,40	2,25	2,95	2,00	» Åre	3⁰¹	—	9⁴⁵	10²⁸
					Björnänge	×	Bl. t.	×	|
70	4,20	2,80	3,70	2,45	» Undersåker	3²⁶	№ 277	10²²	10⁵¹
					Hälland	×	II III	×	|
83	5,00	3,35	4,40	2,95	» Hjerpen	3⁵⁸	7⁰⁰	11²⁰	11²⁰
93	5,60	3,75	4,90	3,30	» Mörsill	×4²⁷	7²⁴	11⁵⁹	11³⁹
					Ocke	×	×	×	|
104	6,25	4,20	5,50	3,65	» Mattmar	4⁵⁸	7⁴⁹	12³²	|
115	6,90	4,60	6,05	4,05	» Trångsviken	5²⁷	8¹⁹	1¹⁹	12²³
124	7,45	5,00	6,55	4,35	» Ytterån	5⁴⁶	8⁴⁰	1⁴⁷	12⁴¹
130	7,80	5,30	6,85	4,55	» Nälden	6⁰²	8⁵⁸	2⁰⁸	12⁵⁶
141	8,50	5,65	7,4[illegible]	4,95	» Krokom	6²⁴	9²²	2⁴⁷	|
					Dvärsätt	×	×	×	|
151	9,10	6,05	7,95	5,30	» Tang	6⁴⁴	9⁴⁶	3¹⁸	|
					Sem	×	×	×	|
					Östersund, vestra	×	×	×	|
162	9,75	6,50	8,55	5,70	Till Östersund	7⁰⁵	×10¹⁰	3⁴⁰	1⁵⁰
					Fr. Östersund	7²⁵	11⁰⁰	4¹⁰	2⁰⁵
					Torvalla	×	×	×	|
177	10,65	7,10	9,30	6,20	» Brunflo	7⁵⁰	11³³	4⁵⁵	|
					Lockne	×	×	×	|
195	11,70	7,80	10,25	6,85	» Pilgrimsta	8²²	12¹³	5⁴⁴	2⁵⁹
209	12,55	8,40	11,00	7,35	» Gällö	8⁴⁵	12⁵⁰	6³⁰	G. t.
222	13,35	8,90	11,70	7,80	» Stafre	9⁰⁵	1²⁰	7⁰⁵	№ 489
233	14,00	9,35	12,25	8,20	Till Bräcke (*112*)	9²¹	×1⁴⁰	7³⁰	II III
					Fr. Bräcke	9³³	2¹²		4⁰⁰
					Dysjön	|	×	—	6⁵⁵
264	15,85	10,60	13,90	9,25	Till Ånge (*108*)	10³⁰	3¹⁵	—	×
					Fr Ånge			—	7⁵⁵
275	16,10	10,70	14,45	9,65	» Alby	—	se tåg	—	4⁵⁹
284	16,10	10,70	14,95	9,95	» Östavall	—	№ 263	—	5⁵⁰
302	16,10	10,70	15,80	10,50	» Mellansjö	—	—	—	6¹¹
320	16,65	11,05	16,20	10,80	» Ramsjö	—	—	—	6²⁶
					Nybo	—	—	—	6⁵⁷
340	17,10	11,35	16,50	11,00	» Hennan	—	—	Gdst.	7³⁰
361	17,55	11,70	16,80	11,20	» Tallåsen	—	—	№ 465	8³¹
368	17,55	11,70	16,80	11,20	Till Ljusdal (*115*)	—	—	II III	×8⁴²
					Fr. Ljusdal	—	—	5⁵⁰	8⁵⁷
383	18,00	12,00	17,10	11,40	» Jerfsö	—	—	6⁴²	9²⁰
					Löräng	—	—	×	×
395	18,40	12,25	17,40	11,60	» Karsjö	—	—	7³⁵	9[illegible]
404	18,45	12,30	17,40	11,60	» Simeå	—	—	8¹⁶	9⁵²
411	18,80	12,55	17,70	11,80	» Vallsta	—	—	8⁵⁰	10⁰⁴
416	18,85	12,55	17,70	11,80	» Arbrå	—	—	9²¹	10¹³
					» Lottefors	—	—	×	×
431	19,25	12,85	18,00	12,00	Till Bollnäs	—	—	10⁰⁰	10³⁴
					Fr. Bollnäs	—	—	11¹¹	10⁴¹
448	19,35	12,90	18,00	12,00	Till Kilafors (*117*)	—	—	11⁵⁶	11¹⁰
					Fr. Kilafors	—	—	12²⁷	11¹⁵
464	19,80	13,20	18,30	12,20	» Holmsveden	—	—	1²⁴	11⁴⁴
474	20,15	13,45	18,60	12,40	» Lingbo	—	—	2⁰⁸	12⁰²
491	20,30	13,55	18,60	12,40	Till Ockelbo (*34*)	—	—	2⁵⁷	12³³
					Fr. Ockelbo	—	—	3⁴⁰	12³⁸
513	21,05	14,05	19,20	12,80	» Järbo	Gdst	—	4⁵⁰	1¹⁸
522	21,15	14,10	19,20	12,80	» Åshammar	№ 445	—	5²²	1³²
529	21,15	14,10	19,20	12,80	Till Storvik (*36*)	III	—	5⁴⁰	×1⁴³
					Fr Storvik	6³⁰	—	6¹⁷	2⁰⁸
539	21,55	14,35	19,50	13,00	» Torsåker	7⁰⁶	—	6⁵⁸	2²²
546	21,80	14,40	19,50	13,00	» Hästbo	7⁵²	—	7²¹	2³³
558	22,00	14,55	19,80	13,20	» Byvalla (2)	8⁵⁵	—	8¹¹	2⁵¹
563	22,05	14,70	19,80	13,20	» Horndal	9²⁹	—	8²⁸	3⁰⁰
569	22,10	14,75	19,80	13,20	Till Morshyttan (*15*)	9⁴⁵	—	8⁵⁴	3¹⁰
					Fr. Morshyttan	9⁵⁵	—	9⁰⁴	3¹¹
577	22,55	15,05	20,10	13,40	» Fors	10²⁷	—	9³⁶	3²³
583	22,55	15,05	20,10	13,40	» Julsrbo	10⁵³	—	9⁵⁸	3³²
587	22,55	15,05	20,10	13,40	Till Krylbo (*42, 43*)	11⁰⁵	—	10¹⁰	3³⁸
					Fr. Krylbo	1⁴³	—		3⁴⁵
					Brovallen	×	—	—	—
598	23,00	15,35	20,40	13,60	» Rosshyttan	2³⁹	—	—	—
610	23,00	15,35	20,40	13,60	» Broddbo	3¹⁹	—	—	—
620	23,45	15,65	20,70	13,80	Till Sala (*18*)	3⁴⁴	—	—	4²⁷
					Fr. Sala	5⁰⁰	—	—	4³⁴
635	23,90	15,95	21,00	14,00	» Heby	6¹⁰	—	—	4⁵⁴
641	23,90	15,95	21,00	14,00	» Morgongåfva	6³⁵	—	—	—
648	23,90	15,95	21,00	14,00	» Yttinge	7⁰⁵	—	—	—
662	24,35	16,25	21,30	14,20	» Åland	8¹⁰	Gdst.	Bl. t.	—
669	24,35	16,25	21,30	14,20	» Vänge	8³⁵	№ 441	№ 237	—
682	24,80	16,55	21,60	14,40	Till Upsala (*33, 34*)	9⁰⁵	II III	II III	5³³
					Fr. Upsala		4⁵⁰	3⁰⁰	6⁰⁰
689	24,80	16,55	21,60	14,40	» Bergsbrunna	Gdst	5¹⁰	3¹¹	
699	25,25	16,85	21,90	14,60	» Knifsta	№ 463	5⁴⁰	3³⁵	
					Odensala	II III	×	×	
711	25,55	17,05	22,20	14,80	» Märsta	5³⁵	6²⁰	4⁰⁰	
716	25,70	17,15	22,20	14,80	» Rosersberg	5⁵²	6⁴⁰	4¹²	
724	25,70	17,15	22,20	14,80	» Täsby	6¹⁶	7⁰²	4²⁶	
729	25,70	17,15	22,20	14,80	» Rotebro	6⁴⁰	7²³	4³⁸	
					Tureberg	×	×	×	
741	26,15	17,45	22,50	15,00	» Jerfva	7¹³	7⁵⁶	5⁰⁰	
					Hagalund	×	|	|	
					Tomteboda	7²⁸	8¹⁰	*a**5⁰⁸	
					Karlberg	×	×	*a**	
					» Stockholm, Norra	7³⁵	|	|	
748	26,15	17,45	22,50	15,00	Till Stockholms Ctr.	—	8²⁰	5¹⁵	—

Ånge—Storlien från 15 Juni—31 Aug.

Lokaltåg, se nedan.

	Bl. t. № 273 II III	Bl. t. № 275 II III	Bl. t. № 277 II III	Bl. t. № 279 II III	Bl. t. № 281 II III	Bl. t. № 283 II III	Bl. t. № 285 II III	Bl. t. № 287 II III	Bl. t. № 289 II III
Fr. Sthls C. *(N)	*5³⁰	9³⁰	1¹⁰	3⁴⁰	6¹⁵	11¹⁰			
» Karlberg	×	×	×	×	×	×			
» Tomteboda	5³⁶	9³⁹	1¹⁹	3⁴⁹	6²⁴	11¹⁹			
» Hagalund	×	×	×	×	×	×			
Till Jerfva	5⁴⁵	9⁴⁸	1²⁸	3⁵⁸	6³³	11²⁸			

	Bl. t. № 809 II III	Bl. t. № 801 II III	Bl. t. № 803 II III	Bl. t. № 805 II III	Bl. t. № 807 II III	Bl. t. № 811 II III
Fr. Jerfva	6⁰⁰	10¹⁷	2³⁰	4³⁵	7¹⁵	11³⁵
» Hagalund	×	×	×	×	×	×
» Tomteboda	6¹⁰	10²⁷	2⁴⁰	4⁴⁵	7²⁵	11⁴⁵
» Karlberg	×	×	×	×	×	×
Till Sthls C. *(N)	6¹⁸	10³⁴	2⁴⁸	4⁵³	7³³	*11⁵⁰

Mellan **Stockholm** och **Jerfva** gå dessutom nedanstående tåg.

2. Byvalla—Långshytte jernväg (Priv. Spårvidd 0,891), från den 1 Juni 1898.

Kilom.	Biljettpris I	III		Alla dagar. Bl. t. № 1	Söknedag. Godst. № 3
			Fr. Långshyttan	11³⁵	3³⁰
6	0,50	0,30	» Vesterby	×	×
1	1,00	0,60	» Rörshyttan	×	×
12	1,00	0,60	Till Stjernsund	12⁰⁵	4⁰⁰
			Fr. Stjernsund	12³⁰	
18	1,50	0,90	» Åsbo	×	
28	2,25	1,40	Till Byvalla (*7*)	1¹⁰	

Kilom.	Biljettpris I	III		Alla dagar Bl. t. № 2	Söknedag. Godst. № 4
			Fr. Byvalla (*7*)	3¹⁰	—
10	0,80	0,50	» Åsbo	×	—
16	1,30	0,80	Till Stjernsund	3⁵⁵	—
			Fr. Stjernsund	4¹⁰	8⁴⁵
	1,80	1,10	» Rörshyttan	×	×
22	1,80	1,10	» Vesterby	×	×
28	2,25	1,40	Till Långshyttan	4⁴⁰	9¹⁵

Beordra

PEGAMOID

af edra leverantörer.

Vidare upplysningar lemnar

Consul C. A. E. Bolinder,

Engelska Consulatet,

STOCKHOLM.

Hôtel de Frankfurt,

16 Skeppsbron 16, Stockholm.

Riks-Telefon 21 62. *Allm. Telefon 23 68.*

Hotellet har det ypperligaste och sundaste läge i Stockholm vid de Norrländska, Finska, Tyska samt Vinterpostångbåtarnes tilläggningsplats vid Skeppsbron med den härligaste utsigt öfver sjön, och tillhandahåller resande välmöblerade rum, såväl 1 som 2—3 trappor upp till mycket billiga priser och rekommenderas i resandes välvilliga hågkomst.

Obs.! Spårväg till och från Hotellet till nästan alla platser i Stockholm och dess närmaste omgifning.

Nyinredt Café rekommenderas i allt hvad till ett väl ordnadt Café hörer.

Pension Johns

STOCKHOLM

7 Birger Jarlsgatan, 3 tr. upp.

Luftiga, komfortabla rum till rimliga priser. Främmande språk talas. Elegantaste läge, centralt, emellan 3 parker. Alla spårvägslinier till porten.

Allm. Telefon 11 650.

Belles chambres; situation splendide et très centrale; bonne société; prix moderés.

Comfortable rooms; fashionable situation; tramways at the door; refined society; moderate prices; foreign languages spoken.

Schöne Zimmer; vorzügliche Lage; dicht an der Pferdebahn; feines Publicum; mässige Preise.

Kruses Pensionat & Hôtel,

STOCKHOLM,

52 Klarabergsgatan 52,

två minuters väg från *Centralstationen.* — Komfortabla rum, större och mindre, å nedra botten, 1, 2 och 3 tr. — ***Godt bord.***

Man spricht deutsch. English spoken.

Vaktmästare möta vid alla ankommande tåg och båtar.

Hotell Stora Rosenbad

STOCKHOLM

6 Akademigränd 6 (hörnet af Fredsgatan)

komfortabla rum till moderata priser, 2 minuters väg från Centralstationen.

Allm. Telefon ***85 50*** (förbindelse med Rikstelefon).

Hanna Andersson.

Ledig annonsplats.

GRAHNS HOTELL

f. d. Belfrages

44 Vasagatan 44, 2 tr. upp,

STOCKHOLM

tillhandahåller resp. resande vackra och elegant möblerade rum till moderata priser.

Allm. Telef. 60 30. *Sofia C. Grahn.*

OBS.! Spårvagn till porten.

Hotell Stettin

A. T. 66 89 STOCKHOLM R. T. 23 96

rekommenderas

OBS.! Vaktmästare möter vid alla båtar och tåg.

Privat-Hotellet

53 Drottninggatan 53

(till höger öfver gården).

Vaktmästare möter vid tåg och båtar.

Alm. Tel. 122 44.

HOTELL LULEÅ

(f. d. CORDIAL).

9½ Klara Vestra Kyrkogata 9½.

Vackra och väl möblerade rum

till billigaste priser.

Allm. Tel. 5 23. *Olivia Olsson.*

Vaktmästare möter vid tåg och båtar.

3. (Stockholm)—Katrineholm—Göteborg (Statens Spårvidd 1,435), från och med den 1 Juni 1898.

OBS.! Tidtabell för bandelen Stockholm—Katrineholm se tab. 7.

Kilom. fr. Stockh.	Biljettpris från Stockholms Centralstation med snäll- o. persont. I	II	III	bland. tåg II	III		Sn.t. № 3 II III	Bl.tåg № 115 II III		Sn.t. № 13 II III	Gdst. № 317 II III				Prst. № 11 II III	Sn.t. № 9 II III	Gdst. № 301 II III
						Afg. *Stockholm, C.*	7⁴⁵	1⁰⁰	—	7¹⁰	—	—	—	—	7²⁵	12¹⁰	—
						» *Linköping*	4²⁴	2⁵⁷	—	4²⁴	1¹⁷	—	—	—	8⁰⁵	10⁴⁸	—
						» *Norrköping*	8¹⁴	4²¹	—	8¹⁴	2³⁰	—	—	—	10⁰²	1⁵⁵	—
						Fr. Katrineholm	×11¹¹	6¹⁵	—	10⁴³	6⁰⁰	—	—	—	11⁴⁶	×3²¹	4⁰⁰
142	—

7. Stockholm—Malmö (Statens Spårvidd 1,435), från och med den 1 Juni 1898.

Kilom. Stockh.	Biljettpris fr. Stockholms Centralstation med snäll- o. pers:t. I	II	III	bland. tåg II	III		Bl. t. № 111 II III	Bl. t. № 107 II III	Prst. № 11 II III	Godst. № 301 II III	Bl. t. № 109 II III	Snällt. № 7	Bl. t. № 113 II III	Godst. № 303 III	Snlt № 9	Bl. t. № 101 II III	Bl. t. № 105 II III	Bl. t. № 103 II III	Snällt. № 13 II III	Sn.t. № 3 II III	Sn.t. № 1 II	Snällt. № 5 II III
						Fr. **Stockholms C:l**	555	1110	725	700	750	905	1020	1136	1210	100	300	450	710	745	810	940
						Riddarholmen	|	|	|	|	|		p	—	—	p	p	klass.	|	|	—
4	0,50	0,30	0,20	0,30	0,20	» södra station	—	—	725	751	—		1020	1220	—	100	300	450				—
4	0,50	0,30	0,20	0,30	0,20	» Liljeholmen	606	1121	738	819	802		1035	1250		115	314	508	721	756		951
8	0,70	0,50	0,35	0,45	0,30	» Elfsjö	615	1130	748	838	813		1046	136		125	323	519	×*729			1000
14	—	0,85	0,60	0,75	0,50	» Huddinge	625	1139	758	857	826		1100	154		136	332	535	738			
23	2,00	1,40	0,95	1,25	0,85	» Tumba	641	1154	815	921	842		1123	236		155	349	558	×*751			
29	—	1,75	1,20	1,55	1,05	» Rönninge	651	1204	828	933	852		1133	248		206	359	609				
						Igelsta	|	a					a				a	a				
37	3,15	2,25	1,50	1,95	1,30	Till **Saltskog** (*121*)	701	1215	841	949	903		1145	301		220	416	628	810			
38	3,25	2,30	1,55	2,00	1,35	Till **Södertelje** (*121*)	710	1220	855	—	915	—	1158	325	—	231	415	630	818	853	—	1054
						Fr. **Södertelje**			833	—		945	—	255	1245	210	—	615	802	835	835	1038
						Fr. **Saltskog**			846	1015	—	p1000	—	320	p104	224	—	631	811	845	p907	1047
48	—	2,90	1,95	2,55	1,70	» Jerna			907	1045	—		—	352		248	—	658	826			
59	—	3,55	2,40	3,10	2,10	» Mölnbo			922	1112	—		—	423		307	—	722		× 910		
66	5,65	4,00	2,65	3,50	2,35	Till Gnesta			×932	1128	—	1036	—	439	135	318	—	733	849	919	×941	1128
						Fr. Gnesta			945	1143	—	1039	—	450	140	330	—	745	853	924	955	1135
75	—	4,50	3,00	3,95	2,65	» Björnl:da			959	1208	—		—	531		348	—	805	×*905			
84	—	5,05	3,40	4,45	2,95	» Stjernhof			1013	1233	—		—	611		406	—	828	×*917			
96	—	5,80	3,85	5,05	3,40	» Sparreh.			1030	120	—		Gdst.	712		429	—	853	935			
103	—	6,20	4,15	5,45	3,85	» Skeboqvarn			1042	140	—		№ 307	733		442	—	906				
111	9,45	6,70	4,45	5,85	3,90	Till **Flen** (*23*)			1054	155	—	×1128	II III	751	231	455	—	919	954	1024	×1045	1239
						Fr. **Flen**			1059	210	—	×1128	115	815	232	459	—	922	955	1025	×1045	1240
119	—	7,15	4,80	6,25	4,20	» Kantorp			1112	251	Prst.		144	832		515	Gdst.	937				
124	—	7,45	5,00	6,55	4,35	» Valla			1121	309	№ 21		209	901		528	№ 321	947	1014			
134	11,40	8,05	5,40	7,05	4,70	Till **Katrineholm**		Snlt. 23	1136	332	II III	×1155	235	925	×301	546	II III	1005	×1028	×1056	1112	114
						Fr. **Katrineholm**		* 730	Setåg		1222	1209		S. & H.	Skd.	611	540				1117	122
145	—	8,70	5,80	7,65	5,10	» Strångsjö			№ 7	Bl. t.	1241		—	Bl. tåg	Bl. t.	638	616	—	—	Bl. t.		
159	—	9,55	6,40	8,35	5,60	» Simonstorp				№ 127	104		—	№ 131	125	700	656	—	—	№ 129		
171	—	10,30	6,85	9,00	6,00	» Grafversfors			Gdst.	II III	123		Bl. t.	II III	II III	724	728	—	Godst.	II III		
174	14,80	10,45	7,00	9,15	6,10	» Åby		a831	№ 323	240	133		№ 325	955	625	733	744	—	№ 327	850		217
182	15,50	10,95	7,30	9,60	6,40	Till **Norrköping** (*48*)		842	II III	255	146	107	II III	1010	640	749	800	—	II III	905	1212	229
						Fr. **Norrköping**			545		154	114	804			802	833	—	225		1217	236
188	—	11,30	7,55	9,90	6,60	» Fiskeby			608	—	207		817	—	—	816	856	—	247	—		
191	—	11,50	7,65	10,05	6,70	» Eksund			616	—	214		824	—	—	824	910	—	257	—		
196	—	11,80	7,85	10,30	6,90	» Okna			629	—	225		835	—	—	836	928	—	310	—		
201	—	12,10	8,05	10,55	7,05	Till **Kimstad** (*45*)			639	—	232		843	—	—	844	939	—	320	—		
						Fr. **Kimstad**			649	—	233		848	—	—	846	959	—	340	—		
205	17,45	12,30	8,20	10,80	7,20	Till **Norsholm** (*45, 49*)			657	—	240	147	855	—	—	853	1009	—	350	—	1246	318
						Fr. **Norsholm**			709	—	246	149	906	—	—	859	1031	—	416	—	1247	315
211	—	12,70	8,45	11,10	7,40	» Gistad			734	—	257		920	—	—	914	1053	—	435	—		
218	18,55	13,10	8,75	11,45	7,65	» Linghem			740	—	310		935	—	—	930	1116	Bl. t.	456	Gdst.		
						Rystad			×●		×					×	×	№ 123		№ 329		
229	19,50	13,75	9,20	12,05	8,05	Till **Linköping**			800	—	325	216	955	—	—	950	1136	II III	516	II III	1138	349
						Fr. **Linköping**			815	—	333	221		—	—		1200	516		715	115	354
236	—	14,20	9,45	12,40	8,30	» Malmslätt			832	—	345		—	—	—		1223	534		737		
241	—	14,50	9,65	12,65	8,45	» Bankeberg			848	—	356	239	—	—	—		1245	550	Godst.	757		
						Sjögesta			×	—	×		—	—	—		×	×	№ 331	×		
251	—	15,10	10,05	13,20	8,80	» Mantorp			909	—	412		—	—	—		115	612	II III	825		
255	—	15,30	10,20	13,40	8,95	» Sya			918	—	420		—	—	—		134	621	Tisd. o	839		
261	22,20	15,70	10,45	13,70	9,15	Till **Mjölby** (*9*)			928	—	429	302	—	—	—		147	631	Fred.	852	154	431
						Fr. **Mjölby**				—	437	309	—	—	—		229	649	919		200	448
272	—	16,35	10,90	14,30	9,55	» Strålsnäs				—	455		—	—	—		302	712	942	—		
277	23,55	16,85	11,10	14,55	9,70	» Boxholm				—	506		—	—	—		416	727	1002	—		518
286	—	17,20	11,45	15,05	10,05	» Sommen				—	520		—	—	—		539	750	1023	—		526
298	25,35	17,90	11,95	15,65	10,45	» Tranås				—	540	349	—	—	—		632	818	1042	—		544
						Säby				—	×		—	—	—		×	×		—		
308	—	18,50	12,35	16,20	10,80	» Gripenberg				—	558		—	—	—		707	840	—	—		
314	—	18,85	12,60	16,50	11,00	» Frinnaryd				—	610		—	—	—		732	855	—	—		
326	27,75	19,60	13,05	17,15	11,45	» Aneby				—	630		—	—	—		813	925	—	—		624
332	—	19,95	13,30	17,45	11,65	» Flisby			Bl. t.	—	643		—	—	—	Gdst.	838	940	—	—		
338	—	20,30	13,55	17,75	11,85	» Solberga			№ 183	—	654		—	—	—	№ 401	906	955	—	—		
350	29,75	21,00	14,00	18,40	12,25	Till **Nässjö** (*8, 54, 104*)			II III	—	×715	×453	—	—	—	II III	934	1019	×	—	344	700
						Fr. **Nässjö**			735	←	«	513	—	—	—	240		1100	—	—	350	709
360	—	21,60	14,40	18,90	12,60	» Grimstorp			750		—		—	—	—	314	—	1120	—	—		
366	—	22,00	14,65	19,25	12,85	» Sandsjö			800		—		—	—	—	335	—	1133	—	—		× 737
378	32,15	22,70	15,15	19,85	13,25	Till **Säfsjö** (*59*)			817		—	542	—	—	—	400	—	1152	—	—		739
						Fr. **Säfsjö**			820		—	543	—	—	—	426	—	1158	—	—		740
389	—	23,35	15,60	20,45	13,65	» Stockaryd			837		—		—	—	—	454	—	1217	—	—		× 751
405	34,45	24,30	16,20	21,30	14,20	» Lamhult			900		—		—	—	—	536	—	1246	—	—		× 808
417	—	25,05	16,70	21,90	14,60	» Lidnäs			917		—		—	—	—	606	—	107	—	—		
424	36,05	25,45	17,00	22,30	14,85	» Moheda			928		—		—	—	—	637	—	122	—	—		830
						Grennaforsa t. o. m. 12/9			×		—		—	—	—	×	—	×	—	—		
430	—	25,80	17,20	22,60	15,05	» Gåfvetorp			937		—		—	—	—	657	—	133	—	—		
436	37,10	26,20	17,45	22,90	15,30	Till **Alfvesta** (*61*)			945		—	642	—	—	—	712	—	×144	—	—	518	× 843
						Fr. **Alfvesta**			953		—	648	—	—	—	733	—	205	—	—	524	857
450	38,35	27,00	18,00	23,65	15,75	Till **Vislanda** (*68*)			1013		—	703	—	—	—	803	—	226	—	—	539	913
						Fr. **Vislanda**			1015		—	705	—	—	—	823	—	232	—	—	540	914
468	39,80	28,10	18,75	24,80	16,40	» Liatorp			1038		—		—	—	—	911	—	301	—	—		×934
						Diö			|	Bl. tåg	—		—	Godst.		|	—	×	—	—		
						Möckeln			×	№ 197	—		—	№ 405		×	—		—	—		
484	41,15	29,05	19,40	25,45	16,95	Till **Elmhult**			1056	II III	—	737	—	III	—	946	—	325	—	—	612	951
						Fr. **Elmhult**				515	—	738	—	530	—		—	330	—	—	613	952
493	—	29,60	19,75	25,90	17,30	» Killeberg			—	530	—		—	556	—	—	—	345	—	—		
505	42,95	30,80	20,20	26,55	17,70	» Ousby			—	551	—		—	645	—	—	—	405	—	—		1017
516	43,90	31,00	20,65	27,10	18,10	Till **Hästveda** (*72*)			—	608	—	×802	—	712	—	—	—	423	—	—	a644	1030
						Fr. **Hästveda**			—	610	—	×809	—	722	—	—	—	426	—	—		1031
526	—	31,60	21,05	27,65	18,45	» Balingslöf			—	626	—		—	753	—	—	—	442	—	—		
535	45,50	32,10	21,40	28,10	18,75	Till **Hessleholm** (*76, 86, 89*)			—	639	—	828	—	815	—	—	—	456	—	—	703	1052
						Fr. **Hessleholm**			—	727	—	835	—	906	—	—	—	516	—	—	710	1100
550	46,75	33,00	22,00	28,90	19,25	» Södala			—	753	—		—	954	—	—	—	544	—	Bl. t.		×1122
555	—	33,30	22,20	29,15	19,45	» Tjörnarp			—	803	—		—	1019	—	—	—	554	—	№201		
574	47,95	33,85	22,60	29,65	19,75	Till **Hör** (*74*)			—	818	—	×906	—	1039	—	—	—	628	—	II III	a741	1148
						Fr. **Hör**			—	825	—	×906	—	1054	—	Bl. t.	—	610	—	600		1144
584	—	34,45	23,00	30,15	20,10	» Stehag			—	843	—		—	1125	—	№ 195	—	627	—	618		
584	49,65	35,05	23,40	30,70	20,45	Till **Eslöf** (*77, 78, 88*)			—	858	—	928	—	1152	—	II III	—	642	—	633	803	1210
						Fr. **Eslöf**			—	923	—	930	—	100	—	400	—	702	—	643	805	1213
592	50,35	35,55	23,70	31,10	20,75	» Örtofta	Bl. t.	Bl. t.	937	Bl. t.	Bl. t.	133	—	415	Bl. t.	717	Bl. tåg	701		1224
601	51,10	36,10	24,05	31,55	21,05	Till **Lund** (*97*)	№ 199	№ 203	955	№ 191	№ 193	952	—	432	№ 205	736	№ 207	718	×830	1240
							II III	II III		II III	II III				II III		II III				
						Ank. *Trelleborg*	—	—	130	—	—	—	—	430	—	930	—	—	—	1000	430
						» *Sassnitz, h.*	—	—	—	—	—	—	—	—	—	—	—	—	—	210	—
						» *Berlin, St.*	—	—	—	—	—	—	—	—	—	—	—	—	—	845	—
609	51,80	36,55	24,40	32,00	21,35	Fr. **Lund**	835	920	959	1059	955	132	225	—	436	600	746	1125	730	846	1242
613	—	36,80	24,55	32,20	21,50	» Åkarp	846	933	1012	1112	a1003	145	252	—	449	613	800	1135	745		
618	52,55	37,10	24,75	32,45	21,65	» Arlöf (*102*)	853	941	1019	1120		153	311	—	457	621	809	1142	754		
						Till **Malmö** (*79, 93-96, 101, 102*)	901	949	1028	1128	1015	201	326	—	505	629	817	1150	803	905	105
						Ank. *Trelleborg*	—	—	146	—	1205	—	—	—	737	—	1100	—	950		380
						» *Sassnitz hamn*	—	—	—	—	430	—	—	—	—	—	—	—	210	—	—
						» *Berlin, Stett.*	—	—	—	—	1230	—	—	—	—	—	—	—	845	—	640
						» *Köbenhavn, h.*	—	—	1250	—	800	430	—	—	730	—	—	—	—	1100	315
						» *Hamburg, Kl.*	—	—	—	—	—	—	—	—	849	—	—	—	—	1043	849

Tecknen † och ◗ betydelse se under tab. 3: »Att observera».

Malmö—Stockholm (Statens Spårvidd 1,435), från och med den 1 Juni 1898.

Kil. fr. Malmö	Biljettpris fr. Malmö med snäll- o. pers:t. I	II	III	bland. tåg II	III		Bl. tåg № 192 II III	Bl. tåg № 194 II III	Sn.t. № 6 II III	Bl. t. № 206 II III	Bl. tåg № 198 II III	Bl. tåg № 200 II III	Bl. tåg № 202 II III	Bl. t. № 208 II III	Sn.t. № 2 II	Bl. t. № 124 II III	Bl. t. № 204 II III	Godst. № 406 II III	Snällt. № 8 I† II III◗	Bl. t. № 196 II III
						Afg. *Hamburg, Kl.*	—	—	1105	—	—	—	—	—	853	—	—	—	—	—
						» *Köpenhamn, h.*	—	—	1115	—	230	—	630	—	810	—	605	830	—	1115
						» *Berlin, Stett.*	—	—	1040	—	—	—	—	—	840	—	—	—	—	—
						» *Sassnitz hamn*	—	—	—	—	—	—	—	—	325	—	—	—	—	—
						» *Trelleborg*	—	—	1142	—	—	—	—	—	750	—	610	—	—	—
						Fr. **Malmö** (*79, 93—101, 96, 102*)	955	1150	300	400	515	700	840	1045	950	742	805	1035	655	125
5	0,50	0,30	0,20	0,30	0,20	» Arlöf (*102*)	1005	1201	|	411	526	711	852	1054	|	753	|	1055	703	136
9	0,80	0,55	0,40	0,50	0,35	» Åkarp	1013	1209	314	419	534	719	900	1100	p1002	800		1111	708	144
17	1,45	1,05	0,70	0,90	0,60	Till **Lund** (*97*)	1025	1221	325	431	547	731	914	1111	|	813	825	1135	719	156
						Afg. *Berlin, St.*	—	—	—	—	—	—	—	—	840	—		—	710	—
						» *Sassnitz, H.*	—	—	—	—	—	—	—	—	325	—		—	125	—
						» *Trelleborg*	—	—	1135	—	240	—	—	—	745	605		8/9 5% III	605	1135
						Fr. **Lund**			329	—	554	—	919	—	p1014	831	—	1257	736	203
26	2,25	1,60	1,05	1,40	0,95	» Örtofta			344	—	614	—	940	—		849	—	135		222
34	2,90	2,05	1,40	1,80	1,20	Till **Eslöf** (*71, 78, 88*)			358	—	628	—	956	—		906	—	200	800	237
						Fr. **Eslöf**			407	—	643	—	1002	—	p1037	922	—	253	802	
44	—	2,55	1,80	2,35	1,55	» Stehag			|	—	659	—	1018	—	|	940	—	328		
54	4,60	3,25	2,20	2,85	1,90	Till **Hör** (*74*)			430	—	715	—	1034	—	|	956	—	353	× 823	
						Fr. **Hör**			431	—	717	—	|	—	p1057	1000	—	445	× 823	
63	—	3,80	2,55	3,35	2,25	» Tjörnarp			a444	—	736	—	|	—	|	1020	—	516		
68	5,80	4,10	2,75	3,60	2,40	» Sösdala			× 450	—	745	—	|	—	|	1032	—	543		
83	7,10	5,00	3,35	4,40	2,95	Till **Hessleholm** (*76, 86, 89*)			505	—	807	—	|	—	1127	1058	—	611	853	
						Fr. **Hessleholm**			515	—	829	—	|	—	1133	1109	—	656	900	
92	—	5,55	3,70	4,85	3,25	» Balingslöf			|	—	844	—	|	—	|	1124	—	722		
102	8,70	6,15	4,10	5,40	3,60	Till **Hästveda** (*72*)			538	—	859	—	|	—	|	1139	—	747		
						Fr. **Hästveda**			539	—	901	—	—	—	|	1142	—	810		
113	9,85	6,80	4,55	5,95	4,00	» Ousby			552	—	920	—	Gdst.	—	|	1203	—	847		
125	—	7,50	5,00	6,60	4,40	» Killeberg			|	—	942	—	№ 402	—	|	1225	—	957		
134	11,40	8,05	5,40	7,05	4,70	Till **Elmhult**			618	—	956	—	II III	—	1223	1239	—	1017	952	
						Fr. **Elmhult**			620	—		—	615	—	1226	1244	—		953	
						Möckeln			|	—		—	×	—	|	|	—			
						Diö			|	—		—	|	—	|	×	—			
150	12,75	9,00	6,00	7,90	5,25	» Liatorp			639	—		—	701	—	|	110	—			
168	14,30	10,10	6,75	8,85	5,90	Till **Vislanda** (*68*)			659	—		—	741	—	1259	139	—		1026	
						Fr. **Vislanda**			703	—		—	801	—	100	143	—		1027	
182	15,50	10,95	7,30	9,60	6,40	Till **Alfvesta** (*61*)			719	—		—	833	—	114	×204	—		×1041	
						Fr. **Alfvesta**			729	—		—	853	—	120	231	—		1053	
188	—	11,30	7,55	9,90	6,60	» Gåfvetorp			|	—		—	912	—	|	244	—			
						Grennaforsa t. o. m. 12/9			|	—		—	×	—	|	×	—			
194	16,50	11,65	7,80	10,20	6,80	» Moheda			746	—		—	933	—	|	259	—			
201	—	12,10	8,05	10,55	7,05	» Lidnäs			|	—		—	955	—	|	313	—			
213	18,15	12,80	8,55	11,20	7,50	» Lamhult			813	—		—	1030	—	|	339	—			
229	—	13,75	9,20	12,05	8,05	» Stockaryd			|	—		—	1109	—	|	408	—			
240	20,40	14,40	9,60	12,60	8,40	Till **Säfsjö** (*59*)			851	—		—	1131	—	|	425	—		×1154	
						Fr. **Säfsjö**			855	—		—	1212	—	|	440	—		×1154	
252	—	15,15	10,10	13,25	8,85	» Sandsjö			× 918	—		—	1243	—	|	509	Gdst.			Prst.
258	—	15,50	10,35	13,55	9,05	» Grimstorp			|	—		—	102	—	|	523	№ 322			№ 22
268	22,80	16,10	10,75	14,10	9,40	Till **Nässjö** (*8, 54, 104*)			×938	—		—	127	—	254	545	II III		1226	II III
						Fr. **Nässjö**			1003	—		—	|	—	259	610	710		1236	1040
280	—	16,80	11,20	14,70	9,80	» Solberga			|	—		—	—	—	|	630	740			1059
286	—	17,20	11,45	15,05	10,05	» Flisby			|	Gdst.		—	—	—	|	644	800			1110
292	24,85	17,55	11,70	15,35	10,25	» Aneby			1041	№ 332		—	—	—	|	652	829			1122
304	—	18,25	12,20	16,00	10,65	» Frinnaryd			|	II III		—	—	—	|	721	904			1140
370	—	18,60	12,40	16,30	10,85	» Gripenberg			|	Onsd.		—	—	—	|	733	928			1151
						Säby			|	o. L.		—	—	—	|	×	×			×
320	27,20	19,20	12,80	16,80	11,20	» Tranås			1124	646		—	—	—	|	754	1027			1210
332	—	19,95	13,30	17,45	11,65	» Sommen			|	710		—	—	—	|	815	1120			1228
341	29,00	20,50	13,65	17,90	11,95	» Boxholm			1135	728		Godst.	—	—	|	832	1206	Godst.		1243
346	—	20,80	13,85	18,20	12,15	» Strålsnäs			|	740		№ 324	—	—	|	842	1224	№ 330		1254
357	30,35	21,45	14,30	18,75	12,50	Till **Mjölby** (*9*)			1219	758		II III	—	—	435	901	1248	II III	211	111
						Fr. **Mjölby**			1227	808		540	—	—	441	915	153	635	217	121
363	—	21,80	14,55	19,10	12,75	» Sya			|	820		582	—	—	|	927	211	647		133
367	—	22,05	14,70	19,30	12,85	» Mantorp			|	829		601	—	—	|	936	250	656		140
						Sjögesta			|	×		×	—	—	|	×	×	×		×
377	—	22,65	15,10	19,80	13,20	» Bankeberg			|	847	Godst.	628	Bl. t.	—	|	954	326	716	240	156
382	—	22,95	15,30	20,10	13,40	» Malmslätt			|	859	№ 326	640	№ 102	—	|	1007	347	731		207
389	33,10	23,35	15,60	20,45	13,65	Till **Linköping**			110	912	II III	655	II III	—	515	1020	403	744	253	218
						Fr. **Linköping**			117	se tåg	1048	710	805	—	520		424	se tåg	257	228
						Rystad			|	№ 326	×	×	×	—	|	×	×	№ 102		×
400	34,00	24,00	16,00	21,00	14,00	» Linghem			|	—	1116	732	826	—	|	—	452			244
407	—	24,45	16,30	21,40	14,25	» Gistad			|	—	1138	748	840	—	|	—	515			257
413	35,15	24,80	16,55	21,70	14,50	Till **Norsholm** (*45, 49*)			149	—	1153	801	852	—	545	—	531	—	322	×307
						Fr. **Norsholm**			151	—	1218	802	902	—	547	—	551	—	324	330
417	—	25,05	16,70	21,90	14,60	Till **Kimstad** (*45*)			|	—	1228	817	909	—	|	—	600	—	328	337
						Fr. **Kimstad**			|	—	100	820	913	—	|	—	620	—	329	338
422	—	25,35	16,90	22,20	14,80	» Okna			|	—	112	825	923	—	|	Bl. t.	625	Bl. t.		347
427	—	25,65	17,10	22,45	14,95	» Eksund			|	Bl. t.	128	842	935	—	|	№ 126	652	№ 130		358
430	—	25,80	17,20	22,60	15,05	» Fiskeby			|	№ 128	141	852	942	—	|	II III	710	II III		405
436	37,10	26,20	17,45	22,90	15,30	Till **Norrköping** (*48*)		Snlt. № 24	228	II III	153	914	952	—	612	Skd.	724	S.o.H.	350	416
						Fr. **Norrköping**		II III	230	210			1002	—	617	600	814	930	355	421
444	—	26,85	17,80	23,35	15,55	» Åby		155	241	225	Se tåg	—	1019	—	|	618	829	945		435
447	—	26,85	17,90	23,50	15,85	» Grafversfors		p206	|	|	№ 24	|	1028	—	|	|	857			444
459	—	27,55	18,40	24,10	16,10	» Simonstorp		|	|	Gdst.	Snällt.	Snällt.	1051	Bl. t.	|	Gdst.	921	Godst.		502
473	—	28,40	18,95	24,85	16,60	» Strångsjö		|	|	№ 304	№ 4	№ 14	1116	№ 104	|	№ 308	1025	№ 302		528
484	41,15	29,05	19,40	25,45	16,95	Till **Katrineholm**		300	331	III	II III◗	II III	1135	II III	×715	II III	1029	II III	×455	540
						Fr. **Katrineholm**			338	627	502	536	1156	610	729	1007

Belfrage's Pensionat & Hôtel, *8 Vasagatan. Stockholm.* Se annonsen härom öfverst å sid. 1.

14. Askersund—Skyllberg—Lerbäck (Privat Spårvidd 0,891), fr. o. m. den 1 Juni 1898.

Kil.	Biljettpris I	Biljettpris III	Dagligen	● № 1	№ 3	№ 5
			Fr. Lerbäck (9)	—	855	525
4	0,50	0,25	» Skyllbergs bruk	541	915	542
7	0,60	0,35	» Ingelsby	552	927	553
			» Sjöstorp	×	×	×
14	1,15	0,70	Till Askersund	613	948	614

Kil.	Biljettpris I	Biljettpris III	Dagligen	№ 2	№ 4	№ 6
			Fr. Askersund	633	142	707
			» Sjöstorp	×	×	×
7	0,60	0,35	» Ingelsby	655	205	730
10	0,80	0,50	» Skyllbergs bruk	709	224	749
14	1,15	0,70	Till Lerbäck (9)	721	236	801
			» Skyllbergs bruk	—	303	834

● Tåg № 1 afgår lördagar ½ timme tidigare.

15. Näs—Morshytte jernväg (Privat Spårvidd 0,891), fr. o. m. den 1 Juni 1898.

Kil.	Biljettpris I	Biljettpris III	Dagligen	№ 1	№ 3	№ 5
			Fr. Näs	850	1215	235
2	0,30	0,20	» Bredgrind	845	1225	245
—	0,40	0,30	» Vestanhede	×	×	×
12	0,75	0,50	Till Morshyttan (1)	910	1250	300

Kil.	Biljettpris I	Biljettpris III	Dagligen	№ 2	№ 4	№ 6
			Fr. Morshyttan (1)	950	120	430
			» Vestanhede	×	×	×
—	0,35	0,25	» Bredgrind	1020	145	505
12	0,75	0,50	Till Näs	1025	150	510

16. Stockholm—Vesterås—Bergslagens och Örebro—Köpings jernvägar (Privat Spårvidd 1,435), fr. o. m. den 1 Juni 1898.

Kilom.	Biljettpris Enkel bilj. II	Enkel bilj. III	Tur-o. ret. II	Tur-o. ret. III	Stockholm—Örebro—Svartå.	Dagligen Snällt. № 1	Godst. № 3	Blandade tåg № 7	№ 43
					Fr. Stockholms C:l (Karlberg)	800	825	245	530
6	0,35	0,25	0,60	0,40	» Sundbyberg	811	850	307	545
11	0,65	0,45	1,05	0,75	» Spånga	818	909	322	556
					Barkarby	×	×	×	×
17	1,00	0,65	1,60	1,05	» Jakobsberg	828	931	344	609
					Stäket		×	×	×
28	1,65	1,10	2,65	1,80	» Kungsängen	845	1001	417	632
36	2,10	1,40	3,40	2,25	» Bro	856	1023	442	649
					Thoresta			×	
47	2,75	1,80	4,40	2,90	Till Bålsta	910	1047	506	711
					Fr. Bålsta	913	1057	521	714
					Nyckelby			×	
56	3,25	2,15	5,20	3,45	» Ekolsund	×927		548	733
64	3,75	2,45	6,00	3,95	» Grillby	940	1157	618	750
74	4,30	2,85	6,90	4,60	Till Enköping	952	1219	640	810
					Fr. Enköping	955	1237		815
82	4,80	3,15	7,70	5,05	» Lundby	×1005	1259		832
88	5,10	3,35	8,20	5,40	» Orresta	1014	119		845
95	5,55	3,65	8,90	5,85	» Tortuna	×1023	138		859
101	5,90	3,85	9,45	6,20	T. Tillberga (18, 19)	1032	151	№ 15	911
					Fr. Tillberga	1054	310	617	916
111	6,45	4,25	10,35	6,80	Till Vesterås	1112	334	634	936
					Fr. Vesterås	1117	410	642	940
121	7,05	4,60	11,30	7,40	» Dingtuna	1135	438	700	956
130	7,55	4,95	12,10	7,95	Till Kolbäck (23)	1150	500	715	1011
					Fr. Kolbäck	1154	519	725	1013
136	7,90	5,20	12,65	8,35	» Munktorp	1205	538	740	1025
146	8,50	5,55	13,60	8,90	Till Köping (20)	1221	600	802	1041
					Fr. Köping	1227	715	550	310
155	9,05	5,95	14,45	9,50	» Valskog (23)	1245	750	618	352
163	9,55	6,25	15,20	9,95	» Arboga	101	818	637	430
167	9,80	6,40	15,55	10,20	» Jäders bruk	×109	×826	×646	442
171	10,00	6,55	15,85	10,40	» Älsäng	×118	843	×655	454
178	10,45	6,85	16,55	10,85	» Fellingsbro	133	906	711	527
187	11,00	7,20	17,35	11,40	» Ullersäter	×145	×922	×727	551
192	11,25	7,40	17,65	11,70	Till Frövi (24)	157	937	738	603
					Fr. Frövi	202	952	754	628
201	11,55	7,75	17,65	11,80	Till Ervalla (27)	215	1010	811	642
					Fr. Ervalla	217	1020	820	656
205	11,55	7,80	17,65	11,80	» Dylta bruk	×224	×1029	×827	712
209	11,55	7,80	17,65	11,80	» Hofsta	×232	×1041	×835	724
217	11,55	7,80	17,65	11,80	Till Örebro (6)	245	1100	850	740
218					Fr. Örebro	300	—	912	—
					» Örebro Södra	313	—	925	—
222	11,90	8,05	18,25	12,15	» Karlslund	324	—	936	—
226	12,10	8,20	18,50	12,40	» Gräfveby	336	—	949	—
231	12,40	8,40	18,95	12,70	» Latorps bruk	352	—	1013	—
234	12,60	8,50	19,25	12,85	» Vintrosa	400	—	1025	—
239	12,90	8,70	19,70	13,15	» Hidingebro	419	—	1049	—
244	13,20	8,90	20,15	13,45	» Fjugesta	437	—	1110	—
247	13,35	9,00	20,35	13,60	» Gropen	445	—	1119	—
249	13,50	9,10	20,60	13,75	» Qvisbro	456	—	1130	—
255	13,85	9,35	21,10	14,15	» Mullhyttemon	510	—	1149	—
267	14,55	9,80	22,15	14,80	Till Svartå (13)	534	—	1211	—

● Mellan Stockholm—Sundbyberg gå dessutom persontåg, se tabell vid sidan af denna.

Kilom.	Biljettpris från Svartå Enkel bilj. II	Enkel bilj. III	Tur-o. ret. II	Tur-o. ret. III	Svartå—Örebro—Stockholm.	Persontåg Lörd. № 56 a	№ 56 b	Dagligen utom Lörd.	Bl. t. № 58	Bl. t. № 60
12	0,75	0,50	1,15	0,75	Fr. Svartå (13)	420	605	—	140	630
18	1,10	0,75	1,65	1,15	» Mullhyttemon	448	628	—	209	657
20	1,20	0,80	1,80	1,20	» Qvisbro	457	642	—	228	712
23	1,40	0,95	2,10	1,45	» Gropen	502	650	—	235	719
28	1,70	1,15	2,55	1,75	» Fjugesta	517	659	—	252	745
33	2,00	1,35	3,00	2,05	» Hidingebro	536	718	—	318	804
36	2,20	1,45	3,30	2,20	» Vintrosa	548	731	—	330	817
41	2,50	1,65	3,75	2,50	» Latorps bruk	559	742	—	347	830
45	2,70	1,80	4,05	2,70	» Gräfveby	612	755	—	400	842
49	2,95	2,00	4,45	3,00	» Karlslund	622	805	—	413	852
					Till Örebro Södra	632	815	—	423	902
					Fr. Örebro Södra	642	830	—	432	912
50					Till Örebro	645	833	—	435	915
					Fr. Örebro (6)	710	730	1245	500	540
58	3,50	2,35	5,25	3,55	» Hofsta	×721	749	101	×514	556
62	3,75	2,50	5,65	3,75	» Dylta bruk	×729	802	113	×524	612
66	4,00	2,65	6,00	4,00	Till Ervalla (27)	738	812	124	535	623
					Fr. Ervalla	740	835	137	541	657
75	4,50	3,00	6,75	4,50	Till Frövi (24)	753	856	155	559	715
					Fr. Frövi	755	915	212	613	722
80	4,80	3,20	7,20	4,80	» Ullersäter	×803	935	225	×624	749
89	5,35	3,60	8,05	5,40	» Fellingsbro	818	1012	245	645	815
96	5,80	3,85	8,70	5,80	» Älsäng	830	1030	×257	×700	841
100	6,00	4,00	9,00	6,00	» Jäders bruk	×836	1042	×308	×711	853
105	6,30	4,20	9,45	6,30	» Arboga	847	1117	327	731	915
112	6,75	4,50	10,15	6,75	» Valskog (23)	901	1150	357	800	945
121	7,30	4,85	10,95	7,30	Till Köping (20)	914	1210	416	820	1005
					Fr. Köping	918	1250	423	904	500
131	7,90	5,25	11,95	7,95	» Munktorp	933	115	444	929	517
137	8,25	5,50	12,50	8,35	Till Kolbäck (23)	942	129	456	943	527
					Fr. Kolbäck	947	140	503	1012	529
146	8,75	5,80	13,30	8,85	» Dingtuna	1000	203	522	1026	545
156	9,35	6,20	14,25	9,50	Till Vesterås	1013	225	542	1038	600
					Fr. Vesterås	1017	240	550		605
166	9,95	6,60	15,20	10,10	T. Tillberga (18, 19)	1034	304	№ 16 616	—	625
					Fr. Tillberga	1055	400	—	—	630
172	10,30	6,80	15,75	10,45	» Tortuna	×1104	418	—	—	642
179	10,70	7,05	16,40	10,85	» Orresta	1116	441	—	—	656
185	11,05	7,30	16,95	11,25	» Lundby	×1126	500	Bl. t.	—	710
193	11,50	7,60	17,70	11,70	Till Enköping	1138	519	№ 8	—	726
					Fr. Enköping	1141	554	405	—	729
203	12,10	8,00	18,65	12,35	» Grillby	1156	632	433	—	750
211	12,55	8,30	19,35	12,85	» Ekolsund	×1210	×651	455	—	807
					Nyckelby			××		
220	13,05	8,65	20,15	13,40	Till Bålsta	1226	718	517	—	826
					Fr. Bålsta	1229	728	523	—	829
					Thoresta			××		
231	13,70	9,05	21,20	14,05	» Bro	1246	758	552	—	857
239	14,15	9,35	21,95	14,50	» Kungsängen	1259	823	615	—	911
					» Stäket		×	×	—	×
250	14,40	9,65	22,15	14,80	» Jakobsberg	119	859	647	—	932
					Barkarby	××	××	××	—	××
256	14,45	9,70	22,15	14,80	» Spånga	129	922	709	—	946
261	14,50	9,75	22,15	14,80	» Sundbyberg	138	948	730	—	958
					Karlberg			××		
267	14,55	9,80	22,15	14,80	Till Stockholms C:l	150	1005	750	—	1012

● Mellan Stockholm—Sundbyberg gå dessutom persontåg, se tabell vid sidan af denna.

Tecknet ×× betyder att tågen göra uppehåll för resande från eller till Stockholm.
OBS.! Direkt tågförbindelse mellan Dalarne och Södra Sverige via Ställdalen-Frövi-Örebro.

Stockholm—Sundbyberg—Spånga—Riddersvik (Privat Spårvidd 1,435), från och med den 1 Juni 1898.

Persontåg dagligen

	Bl. t. № 39	№ 25	№ 41	№ 27	№ 29	№ 31	№ 33	№ 35	№ 37
Fr. Stockholms Central	628	800							
» Stockholms Norra			847	1105	1145	1245	245	520	1120
» Tomteboda									
Till Sundbyberg	648	820							
Fr. Sundbyberg	651	810	841	903	1134	1201	1231	1251	1321
Till Spånga	652				1135				
Fr. Spånga	708				1147				
Till Riddersvik	707				1152				
Fr. Riddersvik	728				1208				

Till tåg № 33 säljas biljetter vid Stockholms Norra station, Karlberg eller Tomteboda för resande till Sundbyberg. ● Dessa tåg hafva annan benämning, se tab. 16 Stockholm—Örebro.

Persontåg dagligen

	Bl. t. № 30	№ 24	№ 26	№ 28	№ 30	№ 32	№ 34	№ 36
Fr. Riddersvik								
Till Spånga								
Fr. Spånga								
Fr. Sundbyberg		700	730	915	932	946	958	1246
» Tomteboda								
Till Stockholms Norra								
» Stockholms Central	715	759	931	—	1012	1031	1150	1238
Till Stockholms C:l	720	800	945	1000	1027	1046	1205	1253

Stockholm—Vesterås—Bergslagens Jernväg.

Enkel biljett gäller för både fram- och återresa på sön- och helgdag samt Påsk-, Pingst-, Midsommar-, Jul- och Nyårsafton emellan alla stationer samt emellan vederbörande stationer och hållplatser, äfvensom emellan Karlberg och Tomteboda å ena samt Sundbyberg å andra sidan. Dylik biljett, köpt under ofvanstående helgdagsaftnar och motsvarande helgdagar gäller för återresa senast påföljande söckendag.

Tur- och returbiljetter gälla:
4 dagar: mellan såväl Stockholm—Vesterås—Bergslagen jernvägs egna stationer, utom Stockholm, som mellan dessa och Örebro—Köpings jernvägs stationer.
14 dagar: mellan Stockholm å ena samt station å nedannämnda jernvägar å andra sidan, nemligen: Stockholm—Vesterås—Bergslagens; Oxelösund—Flen—Vestmanlands, via Kolbäck; Örebro—Köping; Frövi—Ludvika och Nora—Karlskoga via Köping.

18. Sala—Tillberga och Tillberga—Sala (Privat Spårvidd 1,435), fr. o. m. den 1 Juni 1898.

Kilom.	Biljettpris Enkel bilj. II	Enkel bilj. III	Tur-o. ret. II	Tur-o. ret. III		O., L. Dagligen Blandade tåg № 9	№ 11	№ 13	№ 15
					Fr. Sala (1)	635	930	1235	457
9	0,55	0,35	0,90	0,60	» Terna	638	948	1259	516
13	0,75	0,50	1,20	0,80	» Ransta	714	957	117	527
23	1,35	0,90	2,20	1,45	» Hedensberg	740	1015	145	548
28	1,65	1,10	2,65	1,80	Till Tillberga (16, 19)	751	1025	156	558
38	2,20	1,45	3,55	2,35	» Vesterås	835	1112	334	634

Kilom.	Biljettpris Enkel bilj. II	Enkel bilj. III	Tur-o. ret. II	Tur-o. ret. III		O., L. Dagligen Blandade tåg № 10	№ 12	№ 14	№ 16
					Fr. Vesterås	605	1017	240	552
					» Tillberga (16, 19)	633	1050	322	635
5	0,35	0,25	0,60	0,40	» Hedensberg	648	1059	332	650
15	0,90	0,60	1,45	1,00	» Ransta	720	1117	351	722
19	1,10	0,75	1,80	1,20	» Terna	735	1126	400	736
28	1,65	1,10	2,65	1,80	Till Sala (7)	755	1141	415	756

19. Tillberga—Kärrgrufvan och Kärrgrufvan—Tillberga (Privat Spårvidd 1,435), fr. d. 1 Juni 1898.

Kilom.	Biljettpris Enkel bilj. II	Enkel bilj. III	Tur-o. ret. II	Tur-o. ret. III		Dagligen Bl. t. № 20	G. t. № 22	● Bl. t. № 54
					Fr. Vesterås	1017	430	552
					» Tillberga (16, 18)	1109	530	630
3	0,35	0,25	0,60	0,40	Ansta	×	×	×
11	0,65	0,45	1,05	0,75	» Skultuna	1133	601	653
18	1,05	0,70	1,70	1,15	» Svanå	1148	621	703
28	1,65	1,10	2,65	1,80	» Ramnäs	1218	705	734
33	1,95	1,25	3,15	2,00	» Seglingsberg	1234	725	745
39	2,30	1,50	3,70	2,40	» Virsbo	1237	740	758
50	2,90	1,90	4,65	3,05	» Engelsberg	104	845	836
58	3,40	2,20	5,45	3,55	» Högfors	121	922	843
64	3,75	2,45	6,00	3,95	» Norberg	138	952	900
68	3,95	2,60	6,35	4,20	Till Kärrgrufvan (43)	150	1004	912

Kilom.	Biljettpris Enkel bilj. II	Enkel bilj. III	Tur-o. ret. II	Tur-o. ret. III		Dagligen Bl. t. № 19	G. t. № 21	◗ Bl. t. № 53
					Fr. Kärrgrufvan (43)	750	445	528
4	0,35	0,25	0,60	0,40	» Norberg	806	512	600
10	0,60	0,40	1,00	0,65	» Högfors	819	548	614
18	1,05	0,70	1,70	1,15	» Engelsberg	841	619	635
29	1,70	1,10	2,75	1,80	» Virsbo	904	648	700
35	2,05	1,35	3,30	2,20	» Seglingsberg	917	710	718
40	2,35	1,55	3,80	2,50	» Ramnäs	931	745	735
50	2,90	1,90	4,65	3,05	» Svanå	952	814	758
57	3,35	2,20	5,40	3,55	» Skultuna	1008	834	817
65	—	—	—	—	Ansta	×	×	×
68	3,95	2,60	6,35	4,20	Till Tillberga (16, 18)	1030	900	841
78	4,55	3,00	7,30	4,80	» Vesterås	1112	1001	920

● Fredagar, Lördagar och Söndagar. ◗ Lördagar, Söndagar och Måndagar.

Obs.! Ångf. **Strömsholms kanal** afg. dagligen från **Smedjebacken** kl. 415 f. m. och anl. till **Engelsberg** före bant. afg. derifrån samt återv. från **Engelsberg** efter bant. ank. från Stockholm omkr. kl. 115 e. m. och anl. till **Smedjebacken** omkr. kl. 600 e. m. Vid **Stockholms C:l** och **Vesterås** stationer samt ombord å ångf. **Strömsholms Kanal** säljas *dirgkta personbiljetter* för såväl tur- som retur gällande under 14 dagar, som för enkel resa mellan nämnde stat. och Smedjebacken via Engelsberg.

20. Köping—Uttersberg och Uttersberg—Riddarhyttan (Privat Spårvidd 1,435), fr. d. 1 Juni 1898.

Kil.	Biljettpris II	Biljettpris III	Dagligen	P. t. № 2	B. t. № 4	B. t. № 6
			Fr. Köping (16)	1240	940	610
7	0,45	0,25	» Åsby	1255	1008	633
14	0,85	0,50	» Kohlsva	111	1042	707
18	1,10	0,65	» Gisslarbo	121	1105	725
23	1,40	0,85	» Bernshammar	134	1150	746
26	1,60	0,95	» Karmansbo	142	1209	805
34	2,05	1,20	Till Uttersberg	158	1229	825
			Fr. Uttersberg		208	
42	2,55	1,50	» Forshammar	—	235	
46	2,80	1,65	Till Riddarhyttan	—	245	

Kil.	Biljettpris II	Biljettpris III	Dagligen	P. t. № 1	B. t. № 3	B. t. № 5
			Fr. Riddarhyttan	—	700	—
4	0,35	0,25	» Forshammar	—	715	—
12	0,75	0,45	Till Uttersberg	—	737	—
			Fr. Uttersberg	750	945	320
20	1,20	0,70	» Karmansbo	807	1015	350
23	1,40	0,85	» Bernshammar	816	1034	404
28	1,70	1,00	» Gisslarbo	828	1110	429
32	1,95	1,15	» Kohlsva	839	1130	449
39	2,35	1,40	» Åsby	854	1151	508
46	2,80	1,65	Till Köping (16)	908	1208	525

Sön- och Helgdagar gäller enkel biljett för fram- och återresa samma dag.

21. Smedjebackens jernväg (Privat Spårvidd 1,188) från och med den 1 Juni 1898.

Kil.	Biljettpris I	Biljettpris III	Dagligen	№ 1	№ 3
			Fr. Smedjebacken	800	245
3	0,30	0,20	» Munkbo	810	255
9	0,65	0,40	» Sandsta	830	315
18	1,25	0,75	Till Ludvika (24)	900	345

Kil.	Biljettpris I	Biljettpris III	Dagligen	№ 2	№ 4
			Fr. Ludvika (24)	1220	445
9	0,65	0,40	» Sandsta	1250	515
15	1,00	0,60	» Munkbo	110	535
18	1,25	0,75	Till Smedjebacken	120	545

23. Oxelösund—Flen—Vestmanlands jernv. (Privat Spårvidd 1,435), fr. o. m. d. 1 Juni 1898.

Kil.	Bilj.-pris II	Bilj.-pris III	Dagligen	Bl. t. №16a	B. t. № 8	Bl. t. № 6	Gdst. № 14	P. t. № 2	Bl. t. № 10	G. t. №12	G. t. №18	P. t. № 4	B. t. №16
			Fr. Oxelös.										
5	0,35	0,25	Fr. Oxelösund	—	—	—	555	830	—	1030	150	400	738
13	0,80	0,55	» Stjernholm	—	—	—	609	840	—	1045	203	410	752
			Till Nyköping	—	—	—	630	855	—	1105	225	425	807
			Fr. Nyköp.										
9	0,55	0,40	Fr. Nyköping	—	—	—	638	910	—	1125	235	440	815
14	0,85	0,60	» Larslund	—	—	—	702	927	—	1153	300	456	831
22	1,35	0,90	» Stigtomta	—	—	—	721	937	—	1214	313	506	840
29	1,75	1,20	» Vrena	—	—	—	742	951	—	1240	335	521	856
36	2,20	1,45	» Bettna	—	—	—	804	1005	—	105	357	534	922
42	2,55	1,70	» Wadsbro	—	—	—	824	1018	—	130	416	548	938
49	2,95	2,00	» Silinge	—	—	—	841	1029	—	149	432	558	953
			Till Flen (3, 7)	—	—	—	900	c1040	—	e206	g450	i610	l945
			Fr. Flen	a610	—	—	b920	d1105	—	f250	h505	k635	—
7	0,45	0,30	» Mellösa	622	—	—	940	1118	—	314	524	648	—
15	0,90	0,60	» Helleforsnäs	637	—	—	1009	1133	—	349	549	702	—
26	1,60	1,05	» Belgviken	656	—	—	1041	1154	—	429	621	724	—
31	1,90	1,25	» Hällsta	705	—	—	1054	1202	—	450	636	738	—
36	2,20	1,45	» Skogstorp	713	—	—	1107	1211	—	512	648	741	—
47	2,50	1,65	Till Eskilstuna C:l (121)	n722	—	—	1120	r1220	—	x525	700	x750	—
			Fr. Eskilstuna Centr.										
			Fr. Eskilstuna C:l	727	o815	q1005	—	t1225	v216	y600	å752	ä835	—
6	0,40	0,25	» Folkesta	739	835	1019	—	1237	230	615	810	848	—
11	0,70	0,45	Till Rekarne	749	846	1031	—	1247	242	628	823	859	—
			Fr. Rekarne	752	↓	1036	—	↓	245	633	828	↓	—
17	1,05	0,70	» Öster-Tibble	805		1050	—		259	649	842		—
26	1,60	1,05	» Kungsör	826		1116	—		322	715	908		—
35	2,10	1,40	Till Valskog (76)	845		1137	—		345	737	930		—
			Till Köping	914		1210	—		416	820	1005		Lördagar
			» Arboga	918		1258	—		410	808	—		
			» Frövi	1049		157	—		603	937	—		
			» Ervalla	1123		215	—		642	1010	—		
			» Örebro	1225		245	—		740	1100	—		
							—		Bl. t. № 20				B. t. №22
			Fr. Rekarne	—	↓ 850	—	—	↓ 1249	300	—	—	↓ 905	615
3	0,35	0,25	» Qvicksund	—	858	—	—	1255	308	—	—	912	623
10	0,60	0,40	» Strömsholm	—	916	—	—	109	327	—	—	920	638
18	1,10	0,75	Till Kolbäck (76)	—	933	—	—	125	345	—	—	948	655
			Till Köping	—	1221	—	—	—	600	—	—	1041	806
			» Vesterås	—	1013	—	—	225	542	—	—	1058	—
			» Enköping	—	1138	—	—	519	—	—	—	—	—
			» Stockholm	—	150	—	—	1025	—	—	—	—	—
			» Sala	—	1141	—	—	415	—	—	—	—	—

Kil.	Bilj.-pris II	Bilj.-pris III	Dagligen	Gdst. № 17	B. t. № 7	P. t. № 1	Bl. t. №11a	B. t. № 9	G. t. №13	B. t. №19	B. t. № 5	Bl. t. № 15	B. t. №21
			Fr. Sala	—	—	—	—	930	—	—	—	457	—
			» Stockholm	—	—	—	—	800	—	—	—	—	—
			» Enköping	—	—	—	—	955	—	—	—	—	—
			» Vesterås	—	—	630	—	1117	—	—	—	642	—
			» Köping	—	—	—	—	918	—	1250	—	—	—
			Fr. Kolbäck										
3	0,50	0,35	Fr. Kolbäck (16)	—	—	800	—	1200	—	200	—	720	510
15	0,90	0,60	» Strömsholm	—	—	818	—	1218	—	217	—	735	527
18	1,10	0,75	» Qvicksund	—	—	833	—	1235	—	233	—	749	542
			Till Rekarne	—	—	840	—	1242	—	240	—	755	550
			Fr. Örebro	—	—	↓	710	↓	730	—	1245	↓	—
			» Ervalla	—	—		740		835	—	137		—
			» Frövi	—	—		755		915	—	212		—
			» Arboga	—	—		847		1117	—	327		—
			» Köping	—	550		818		1227	—	310		—
			Fr. Valskog										
9	0,55	0,40	Fr. Valskog (16)	500	715		920		1247	—	410		—
18	1,10	0,75	» Kungsör	522	740		946		111	—	435		—
24	1,45	1,00	» Öster-Tibble	542	806		1008		132	—	455		—
			Till Rekarne	558	820	↓	1022	↓	145	—	509	↓	—
			Fr. Rekarne	606	823	847	1032	1248	150	—	514	757	—
29	1,75	1,20	» Folkesta	619	837	858	1044	1258	201	—	526	828	—
35	2,10	1,40	Till Eskilstuna C:l (121)	m635	p850	p910	r1058	u110	w215	—	z540	ä820	—
							G. t. № 11			—	P. t. № 3		
			Fr. Eskilstuna C:l	655	—	q920	s1150	—	v235	—	500	å825	—
5	0,35

34. Upsala—Gefle och Gefle—Ockelbo jernvägar (Privat), med bibanor Örbyhus—Dannemora och Orrskog—Söderfors (Spårvidd 1,435) från och med den 1 Juni 1898.

Kil. fr. Ockelbo	B:pris fr. Ockelbo II	III		Dagligen Bl.t.	Pst.	G.t.
			Tåg afg. från *Söderhamn*	—	410	940 —
			» » » *Bollnäs*	—	500	1041 1111
			» ank. till *Ockelbo*	—	721	1233 257
					№ 7	№ 3 №11
			Fr. **Ockelbo** (*1, 34*)	—	740	1248 350
10	0,60	0,40	» Kolforsen	—	758	1259 425
16	1,00	0,65	» Råhällan	—	812	110 500
21	1,30	0,85	» Oslättfors	—	824	120 530
25	1,50	1,00	» *Brännsågen*	—	×		×
30	1,80	1,20	» Abyggeby	—	841	136 622
32	1,95	1,30	» *Forsby*	—	×		×
34	2,05	1,40	» Strömsbro	—	851	145 640
38	2,30	1,55	Till **Gefle** (*36*)	—	900	152 650

Kil. fr. Gefle	B:pris fr. Gefle II	III			Pst. № 1		№ 3	№ 5
			Fr. **Gefle**		530	—	207	705
	0,15	0,10	» Gefle södra		532	—	212	708
15	0,90	0,60	» Harnäs		554	—	236	755
16	1,00	0,65	» Skutskär		559	—	241	805
26	1,60	1,05	» Elfkarleö		618	—	302	837
33	2,00	1,35	» Marma		631	—	316	905
37	2,25	1,50	*Mehede*		×	—	×	×
45	2,70	1,80	Till **Orrskog** (*34*)		649	—	335	931
			Fr. **Orrskog**		650	—	337	950
53	3,20	2,15	Till Tierp		702	—	350	1010
			Fr. Tierp		703	—	351	
66	4,00	2,65	» Tobo		724	—	412	
71	4,30	2,85	Till **Örbyhus** (*34*)		731	—	420	
			Fr. **Örbyhus**		736	—	430	
76	4,60	3,05	» Vendel		744	—	439	
88	5,30	3,55	» Skyttorp		804	—	459	
94	5,65	3,80	» Vattholma		814	—	510	
102	6,15	4,10	» Stor-Vreta		827	—	528	
110	6,60	4,40	» Gamla Upsala		840	—	536	
114	6,85	4,60	Till **Upsala** (*1, 33*)		847	—	543	
—	—	—	Tåg afg. från *Upsala*			—	600	
180	10,85	7,25	» ank. till *Stockholm*		—	—	720	
—	—	—	Tåg afg. från *Upsala*		855			
180	10,35	6,95	» ank. till *Stockholm*		1100			

Kil. fr. Upsala	B:pris fr. Upsala II	III		Dagligen	Pt.		Pt.
			Tåg afg. från *Stockholm*	—	900	—	525
			» ank till *Upsala*	—	1024	—	725
					№ 4		№ 2
			Fr. **Upsala** (*1, 33*)	—	1040	—	740
4	0,30	0,20	» Gamla Upsala	—	1048	—	748
12	0,75	0,50	» Stor-Vreta	—	1101	—	801
20	1,20	0,80	» Vattholma	—	1114	—	815
26	1,60	1,05	» Skyttorp	—	1124	—	825
38	2,30	1,55	» Vendel	—	1144	—	845
43	2,60	1,75	Till **Örbyhus** (*34*)	—	1151	—	852
			Fr. **Örbyhus**	—	1159	—	857
48	2,90	1,95	» Tobo	—	1208	—	905
61	3,70	2,45	Till Tierp	G.t.	1228	—	925
				№ 6			
			Fr. Tierp	520	1230	—	926
69	4,15	2,80	Till **Orrskog** (*34*)	548	1242	—	938
			Fr. **Orrskog**	600	1245	—	940
77	4,65	3,10	» *Mehede*	×	×	—	×
81	4,90	3,25	» Marma	638	107	—	959
88	5,30	3,55	» Elfkarleö	706	122	—	1014
98	5,90	3,95	» Skutskär	736	140	—	1031
99	5,95	4,00	» Harnäs	755	145	—	1036
114	6,85	4,80	» Gefle södra	828	213	—	1058
114	6,85	4,60	Till **Gefle** (*36*)	830	215	—	1100
			Afg. från *Gefle*	1235	480		
			Ank. till *Falun*	421	824		
			» » *Orsa*	842	—		

Kil. fr. Gefle	B:pris fr. Gefle II	III			№12	№ 4	Bl.t. № 8
			Fr. **Gefle**		920	230	600
4	0,25	0,15	» Strömsbro		945	239	610
6	0,40	0,25	*Forsby*		×		×
8	0,50	0,35	» Abyggeby		1010	248	621
13	0,80	0,55	» *Brännsågen*		×		×
17	1,05	0,70	» Oslättfors		1045	304	642
22	1,35	0,90	» Råhällan		1115	318	655
28	1,70	1,15	» Kolforsen		1140	323	710
38	2,30	1,55	Till **Ockelbo** (*1, 34*)		1204	338	730
—	—	—	Tåg afg. från *Ockelbo*		1234	344	745
98	5,90	3,95	» ank. till *Bollnäs*		417	529	1000
114	6,65	4,50	» » » *Söderhamn*		—	630	1050

Kil.	B:pris fr. Örbyhus		**Örbyhus—Dannemora.**	№25	№27	№31	Sön. o. H. №29
			Fr. **Örbyhus** (*34*)	750	1210	925	445
9	0,55	0,40	Till **Dannemora** (*35*)	810	1230	925	505
			Tåg afg. från *Dannemora*	—	1250		
			» ank. till *Hargshamn*	—	300		

Kil.	B:pris fr. Dannemora		**Dannemora—Örbyhus.**	№26	№28	№30	Sön. o. H. №32
			Fr. **Dannemora** (*35*)	700	1120	350	815
9	0,55	0,40	Till **Örbyhus** (*34*)	720	1140	410	835
			Tåg afg. från *Hargshamn*	—	—	115	
			» ank. till *Dannemora*	—	—	330	

Kil.	B:pris fr. Söderfors		**Söderfors—Orrskog.**	L:d. №15	№17	№19	Sön. o. H. №23
			Fr. **Södersfors**	530	1215	300	900
9	0,55	0,40	Till **Orrskog** (*34*)	555	1240	325	925

Kil.	B:pris fr. Orrskog		**Orrskog—Söderfors.**	L:d. №16	№18	№20	Sön. o. H. №24
			Fr. **Orrskog** (*34*)	655	1255	350	950
9	0,55	0,40	Till **Söderfors**	720	130	415	1015

För *extra godståg*, hvilka icke gå *dagligen*, och *lokaltåg*, som gå vissa tider af året å linien Strömsbro—Gefle—Elfkarleö samt å linien Gefle—Bomhus anslås särskilda tidtabeller vid Upsala—Gefle—Ockelbo jernvägars stationer.

Obs.! Vid *Orrskog* och *Örbyhus* stationer äro *tågombyten* att uppmärksamma.

Tur- och *returbiljetter* säljas till pris af cirka $1^1/_2$ gång afgiften för enkel biljett, *mellan alla Upsala—Gefle—Ockelbo jernvägars stationer inbördes som från och till alla statens och de flesta enskilda jernvägars stationer*, och är giltighetstiden för dessa biljetter i samtrafik 4 dagar, afstämplingsdagen (den dag biljetten köps) inberäknad, för resa intill 100 kilometer, och ökas giltighetstiden för hvarje derefter begynnande 100 kilometer med en dag. — Resande till och från Norrländska stationer, belägna norr om Karsjö station, ega numera rättighet att, *efter eget val*, begagna köpt jernvägsbiljett antingen öfver **Storvik** eller öfver **Upsala—Gefle—Ockelbo jernvägar.** Biljettafgifterna äro lika båda vägarne.

Vanliga tur- och returbiljetter (icke Söndags-) gälla i lokaltrafik inom Upsala—Gefle—Ockelbo Jernvägar 14 dagar f. o. m. afstämplingsdatum.

De genomgående persontågen N:is 3 och 4 å Upsala—Gefle—Ockelbo jernvägar stå i förbindelse med statsbanans snälltåg N:is 81 och 82 såväl i Ockelbo som i Upsala.

Restaurationsvagnar medfolja pers.-t. N:is 1 och 2 mellan Gefle och Upsala samt 3 och 4 emellan Ockelbo—Gefle—Upsala.

Vanliga tur- och returbiljetter (ej söndags-) gälla i **lokaltrafik** å Upsala—Gefle—Ockelbo jernvägar 14 dagar fr. o. m. afstämplingsdagen.

Sön- och helgdagar säljas, **då anhållan derom göres,** s. k. Söndags- tur- och returbiljetter emellan alla Upsala—Gefle—Ockelbo jernvägars stationer **till enkelt biljettpris,** gällande för **både fram- och återresa samma dag de blifvit köpta,** derest tågordningen detta medgifver.

Vid Ockelbo, Elfkarleö, Söderfors, Tierp och *Dannemora stationer finnas hotell; restaurationer finnas dessutom i väntsalarne å Orbyhus och Orrskogs stationer.* I Upsala finnes särskild restaurationslokal belägen invid 2:dra klass väntsal.

Extra persontåg kan, såvida respektive grenbanas lokomotiv finnes **disponibelt,** erhållas *mellan Orrskog* och *Söderfors*, mot en afgift af 15 kronor förutom vanlig biljettlösen och mellan Örbyhus och Dannemora mot en afgift af 30 Kronor förutom vanlig biljettlösen, om dessa afgifter jemte reqvisition aflemnas 2 timmar förut till Trafikchefen eller Stationsbefälet vid respektive stationer.

Dala—Ockelbo—Norrsundet (Privat), fr. o. m. den 1 Juni 1898.

Kilom.	Biljettpris II	III		Dagligen Bl. tåg	Bl. tåg
			Fr. **Linghed**	630	230
11	0,70	0,45	» Wintjern	724	328
17	1,05	0,70	» Rysjön	755	354
22	1,35	0,90	» L:a Björnmossen	834	433
29	1,70	1,15	» S:a Björnmossen hp.	854	453
31	1,85	1,25	» Svartbäcken	909	508
37	2,20	1,50	» Tallås	930	529
41	2,45	1,65	» Jadraås	1002	606
53	3,20	2,15	» Brattfors	1047	651
58	3,50	2,35	» Wij Bruk	1107	711
59	3,55	2,40	» **Ockelbo** (*1, 34*)	1245	750
61	—	—	» Gäfveränge hp.	1252	758
64	3,85	2,55	» Östby	101	806
70	4,25	2,80	» Wittersjö	126	831
80	4,80	3,20	» Hamråange	154	859
83	4,95	3,30	» Totra	200	905
86	5,15	3,45	Till **Norrsundet**	208	913

Kilom.	Biljettpris II	III		Dagligen Bl. tåg	Bl. tåg
			Fr. **Norrsundet**	545	300
3	0,20	0,20	» Totra hp.	555	310
6	0,40	0,25	» Hamråange	606	321
16	0,95	0,65	» Wittersjö	643	358
22	1,35	0,90	» Östby	705	420
25	—	—	» Gäfveränge hp.	711	426
27	1,60	1,05	» **Ockelbo** (*1, 34*)	750	452
28	1,65	1,10	» Wij Bruk	803	505
33	2,00	1,30	» Brattfors	835	535
45	2,70	1,80	» Jadraås	943	635
49	2,95	2,00	» Tallås	958	650
55	3,30	2,20	» Svartbäcken	1026	710
58	3,45	2,30	» S:a Björnmossen hp.	1034	726
64	3,85	2,55	» L:a Björnmossen	1104	756
68	4,10	2,75	» Rysjön	1126	818
75	4,50	3,00	» Wintjern	1202	854
86	5,15	3,45	Till **Linghed**	1246	938

35. Dannemora—Harg (Privat Spårvidd 0,891), från och med den 1 Juni 1898.

Kilom.	Biljettpris II	III		Dagligen № 2
			Fr. **Hargshamn**	115
5	0,50	0,25	» Harg	135
17	1,30	0,85	» Gimo	215
30	2,25	1,50	» Knaby	300
36	2,70	1,80	» Österby	318
39	2,95	1,95	Till **Dannemora** (*34*)	330

Kilom.	Biljettpris II	III		Dagligen № 1
			Fr. **Dannemora** (*34*)	1250
3	0,50	0,25	» Österby	100
9	0,70	0,45	» Knaby	125
22	1,65	1,10	» Gimo	210
34	2,55	1,70	» Harg	245
39	2,95	1,95	Till **Hargshamn**	300

Tur- och returbiljetter gälla i 14 dagar, räknadt från och med afstämplingsdagen.

36. Gefle—Dala jernväg [*Gefle—Falun—Orsa*] (Privat Spårvidd 1,435), fr. o. m. den 1 Juni 1898.

Kilom.	Biljettpris II	III		Sökd. Gdst. № 7	Dagligen Bl. t. № 3	Snlt. № 1	Bl. t. № 5
			Fr. **Gefle norra**	400	—	—	—
			» **Gefle** (*34*)	—	720	1235	430
9	0,45	0,25	» Valbo	×	740	1250	450
16	0,80	0,50	» Forsbacka	×	756	102	506
23	1,15	0,70	» Sandviken	445	820	119	528
32	1,60	0,95	» Kungsgården	×	840	134	548
38	1,90	1,15	Till **Storvik** (*7*)	510	852	143	600
			Fr. **Storvik**	515	910	234	615
55	2,75	1,65	» Hofors	552	955	311	705
59	2,95	1,75	» Korsån	×	1004	×	714
87	4,35	2,60	» Korsnäs	658	1116	412	824
92	4,60	2,75	Till **Falun** (*39*)	708	1126	421	834
				Dagl. № 23	Sökd. № 25		
			Fr. **Falun**	715	230	435	
93	4,75	2,85	» Falun norra	731	245	446	
101	5,10	3,10	» Bergsgården	752	304	502	
105	5,30	3,25	» Grycksbo	809	320	511	
118	6,00	3,70	» Sågmyra	840	351	538	
126	6,40	3,95	» Slättberg	859	410	553	
135	6,90	4,30	» Vestgärde	922	430	610	
142	7,25	4,50	Till Rättvik	940	448	625	
			Fr. Rättvik	1000		640	
149	7,60	4,75	» Vikarbyn	1022	—	656	
156	8,00	5,00	» Stumsnäs	1038	—	709	
164	8,40	5,30	» Garsås	1057	—	724	
172	8,80	5,55	» Fu	1118	—	739	
180	9,25	5,85	» **Mora Noret**	1200	—	818	
194	10,00	6,35	Till **Orsa**	1228	—	842	

Kilom.	Biljettpris II	III		Sökd. Gdst. № 2	Dagligen Snlt. № 4	Gdst. № 24
			Fr. **Orsa**	—	725	350
14	0,75	0,50	» **Mora Noret**	—	815	440
22	1,20	0,80	» Fu	—	830	458
30	1,60	1,05	» Garsås	—	845	517
38	2,00	1,35	» Stumsnäs	Sökd.	900	534
45	2,40	1,60	» Vikarbyn	Gdst.	914	553
52	2,75	1,85	Till Rättvik	№ 26	928	609
			Fr. Rättvik	630	950	630
59	3,10	2,10	» Vestgärde	649	1005	648
68	3,60	2,40	» Slättberg	710	1021	711
76	4,00	2,70	» Sågmyra	733	1040	733
89	4,70	3,15	» Grycksbo	825	1104	810
93	4,90	3,30	» Bergsgården	840	1113	825
101	5,30	3,55	» Falun norra	911	1131	850
102	5,40	3,60	Till **Falun** (*39*)	917	1137	856
				Bl. t. № 4		Bl. t. № 6	Gdst. № 8
			Fr. **Falun**	640	1150	345	515
107	5,70	3,80	» Korsnäs	702	1201	412	535
135	7,05	4,60	» Korsån	805	×	514	×
139	7,25	4,70	» Hofors	821	108	529	706
156	8,10	5,20	Till **Storvik** (*7*)	901	143	609	754
			Fr. **Storvik**	920	213	620	800
162	8,40	5,40	» Kungsgården	934	223	634	×
171	8,85	5,65	» Sandviken	955	239	655	840
178	9,20	5,90	» Forsbacka	1011	251	711	×
185	9,55	6,10	» Valbo	1027	303	727	×
194	10,00	6,35	Till **Gefle** (*34*)	1045	318	745	—
			» **Gefle norra**	—	—	—	938

I Gefle och Falu stationshus finnas till resandes begagnande toalettrum samt rum för förvaring af ytterplagg, reseflekter m. m.; afgift 10 öre.

Vid hållplatserna Öfre Storvik, Granstanda, Born, Ryggen, Hosjö, Lustebo, Persborg, Färnäs, Vattnäs och Holen göra alla tåg uppehåll, då resande äro att upptaga eller aflemna, och under enahanda förhållanden göra tågen N:ris 4 och 5 korta uppehåll vid Lexe och Bäck.

37. Mora—Venerns o. Östra Vermlands j. (Privat Spårvidd 1,435), fr. o. m. den 1 Juni 1898.

Kilom.	Biljettpris II	III	**Kristinehamn—Mora-Noret.**	Prst. № 2	Dagligen Bl. t. № 4	Gdst. № 14
			Fr. **Kristinehamn** (*13*)	700	450	740
10	0,65	0,45	» Sjöändan	×	×	×
16	1,05	0,75	» Nässundet	737	539	830
28	1,85	1,30	» Storfors	803	617	905
40	2,60	1,80	» Nykroppa	830	657	951
43	2,80	1,95	Till **Herrhult** (*39*)	838	706	1000
			Fr. **Herrhult**	843	720	1015
47	3,10	2,15	» Gammalkroppa	852	737	1030
53	3,45	2,40	Till **Nyhyttan** (*37*)	903	752	1046
			Fr. **Nyhyttan**	908	802	1056
58	3,80	2,65	Till Persberg	918	815	1110
59	3,85	2,70	» Persbergs grufvor	—	825	—
					—	
			Fr. Persberg	933	—	1210
70	4,60	3,20	» Långbanshyttan	958	—	1257
75	4,95	3,45	» Långbansände	1009	—	112
86	5,65	3,95	» Lesjöfors	1036	—	200
93	6,10	4,25	» Vermlands Rämen	1051	—	227
100	6,55	4,55	» Oforsen	1106	—	300
108	7,05	4,90	» Neva	1123	—	330
119	7,80	5,40	» Sågen	1145	—	420
131	8,55	5,95	» Vakern	1210	—	502
142	9,30	6,45	» Trekärn	1231	—	540
150	9,80	6,80	Till Vansbro	1246	—	600
			Fr. Vansbro	106	—	
164	10,70	7,45	» Van	133	—	—
173	11,30	7,85	Till **Brintbodarne** (*37*)	151	—	—
			Fr. **Brintbodarne**	206	—	—
182	11,90	8,25	» Gäfvunda	228	—	—
194	12,65	8,80	» Vimo	304	—	—
211	13,75	9,55	» Vika	340	—	—
221	14,40	10,00	Till **Mora**	400	—	—
			Fr. **Mora**	420	—	—
223	14,55	10,10	Till **Mora-Noret**	425	—	—

Kilom.	Biljettpris II	III	**Mora-Noret—Mora.**	Bl. t. № 2 a	G. D. J. Bl. t. № 2	Bl. t. № 1
			Fr. **Mora-Noret**	435	753	738
2	0,25	0,15	Till **Mora**	440	758	803

Kilom.	Biljettpris II	III	**Mora—Mora-Noret.**	G. D. J. Bl. t. № 2	Bl. t. № 1	Bl. t. № 1 a
			Fr. **Mora**	803	808	1125
2	0,25	0,15	Till **Mora-Noret**	808	813	1130

Kilom.	Biljettpris II	III	**Mora-Noret—Kristinehamn.**	Gdst.	Dagligen Bl.t.	Prst. № 1
			Fr. **Mora-Noret**	—	—	1140
2	0,25	0,15	Till **Mora**	—	—	1145
			Fr. **Mora**	—	—	1205
12	0,80	0,55	» Vika	—	—	1227
29	1,90	1,35	» Vimo	—	—	113
41	2,70	1,85	» Gäfvunda	—	—	139
50	3,25	2,25	Till **Brintbodarne** (*37*)	—	—	157
			Fr. **Brintbodarne**	—	—	208
59	3,85	2,70	» Van	—	—	227
73	4,75	3,30	Till Vansbro	№ 13	—	253
			Fr. Vansbro	630	—	312
81	5,30	3,65	» Trekärn	700	—	329
92	6,00	4,15	» Vakern	735	—	352
104	6,80	4,70	» Sågen	813	—	416
115	7,50	5,20	» Neva	850	—	437
123	8,00	5,55	» Oforsen	920	—	454
130	8,45	5,85	» Vermlands Rämen	947	—	508
137	8,95	6,20	» Lesjöfors	1035	—	522
148	9,65	6,70	» Långbansände	1105	—	543
153	9,95	6,90	» Långbanshyttan	1130	—	554
165	10,75	7,45	Till Persberg	1200	—	616
				Torsd Lörd.		№ 3 705	—
			Fr. Persbergs grufvor	1225	200	716	627
			» Persberg	1225	200	716	627
170	11,15	7,70	Till **Nyhyttan** (*37*)	1237	212	730	637
			Fr. **Nyhyttan**	1240	220	745	641
176	11,50	7,95	» Gammalkroppa	1257	245	814	654
180	11,75	8,15	Till **Herrhult** (*39*)	107	255	825	702
			Fr. **Herrhult**	110	312	852	710
183	11,95	8,30	» Nykroppa	120	400	936	720
195	12,70	8,80	» Storfors	152	445	1016	745
207	13,50	9,35	» Nässundet	225	531	1055	810
213	—	—	» Sjöändan	×	×	×	×
223	14,55	10,10	Till **Kristinehamn** (*13*)	305	611	1140	840

Kilom.	Biljettpris II	III	**Nyhyttan—Finshyttan.**	Tisd. Th. L. №20	Dagligen Blandade tåg № 6	№ 10	№ 8	№ 12
			Fr. **Nyhyttan** (*37*)	1245	735	647	913	810
5	0,40	0,25	Till **Filipstad** (*38, 39*)	1257	749	700	925	823
			Fr. **Filipstad**	100	754	706	937	829
7	0,50	0,35	Till **Finnshyttan** (*38*)	106	800	712	943	835

Kilom.	Biljettpris II	III	**Finshyttan—Nyhyttan.**	Tisd. Th. L. №19	Dagligen Blandade tåg № 7	№ 11	№ 5	№ 9
			Fr. **Finnshyttan** (*38*)	1206	830	728	652	600
2	0,40	0,20	Till **Filipstad** (*38, 39*)	1212	836	734	658	606
			Fr. **Filipstad**	1218	845	737	706	614
7	0,50	0,35	Till **Nyhyttan** (*37*)	1230	857	750	720	627

Kilom.	Biljettpris II	III	**Brintbodarne—Malung.**	Dagligen Bl. t. № 16
			Fr. **Brintbodarne** (*37*)	225
17	1,15	0,80	» Öje	310
28	1,85	1,30	Till **Malung**	325

Kilom.	Biljettpris II	III	**Malung—Brintbodarne.**	Dagligen Bl.t. № 15
			Fr. **Malung**	1225
11	0,75	0,50	» Öje	1252
28	1,85	1,30	Till **Brintbodarne** (*37*)	130

Hotell Monopol

(f. d. Gl. Tottenberg)
hörnet af Kongens Nytorv
midt emot Kongl. Teatern,
rekommenderar sina eleganta, nymonterade rum och salonger. Rök- och konversationsrum. Varma och kalla bad. 1:sta klassens kök. Moderata priser. Elektriskt ljus och service beräknas icke. Elegantaste svenska hotell i Köpenhamn.
Rikstelefon 46 61.
CHR. WOER.

*** KÖPENHAMN ***
# Hôtel LINNEMANN
Peder Skrams gade 1,
nära Kgl. Theatern och Kongens Nytorv.
Rum från 1,50 till högre priser.
• *Rikstelefon 6 83.* •
F. LINNEMANN,
förut Hôtel Tottenberg.

PENSIONATET
34 A Gref-Thuregatan 34 A
STOCKHOLM
Rekommenderas. • *R. T. 38 01.*

ARVIDSONS PENSION
Drottninggatan 73 B, 1 tr.,
nära Spårväg och Omnibusstation, erbjuder till moderata pris komfortabla rum och godt bord för *Resande* och *Inackorderingar.*
(G. 4210) *Maria Arvidson.*

Hotell Östergötland, Stockholm
med 1:sta klass **Restaurant & Café,** hörnet af Vesterlånggatan och Salviigränd, straxt vid Kongl. slottet.
Th. Lagerström.

Champagne gratis!
Af förekommen anledning realiseras ett parti god och felfri Champagne till det otroligt billiga priset ungefär lika med tull- och fraktomkostnaden.
Champagne, söt 2.50
D:o torr 3.50
samt fullkomligt äkta **Madeira, Marsala, Portvin** och **Sherry** till 2 kr. pr $^1/_1$ but., billigare kvalitét à 1 kr. pr $^1/_1$ but., då minst 6 but. tagas, till landsorten 12 but. *mot förut insänd likvid.*
Träffas under sommarmånaderna 1—5.
Vinagenten Lundgren,
Allm. Tel. 122 73. Regeringsgatan 24 **Stockholm.**

Hotell, Rum för Resande och Gästgifvaregårdar:

Arvika, *Privathotellet.* **L. & M. Norbäck.**
Bastuträsk. Herrar Resande! Uti gamla gästgifvaregården Bastuträsk tillhandahållas förtarfande **Mat, logi** och **skjuts.** Vid telegrafering efter häst återbetalas portot. Glöm ej telegrafadressen som är endast **Östlund, Bastuträsk.**
Bengtsfors, *Rum för resande* hos **Mårten Johansson.**
Borlänge, *Jernvägshotellet,* 1:sta klass hotell och restaurant, **J. G. Johansson.**
» *Hotell Nordlund,* 1:sta klass. **Aug. Nordlund.**
Borås, *Jernvägshotell,* Fröken **Anna Svensson.**
Bräcke, *Jernvägshotellet,* Fru **M. Holmqvist.**
Djursholm, *Hotell och Restaurant,* **W. Strandberg.**
Dufed, *Hotell,* Fröken **C. Sörén.**
Ed, *Hotell,* Fru **Chr. Johansson.**
Edane, *Rum för resande,* **Aron Jansson.**
Elmhult, *Hotell,* **Axel Örtengren.**
Engelsberg, *Hotell,* Fröken **Lovisa Eriksson.**
Enköping, Fritz Bergströms *Hotell & Restaurant. Obs.* Billiga priser.
Eskilstuna, *Nya Hotellet,* mest besökt härstädes, vackra större och mindre rum efter nutidens fordringar, till billiga priser, **Oscar Rydström.**
Eslöf, *Jernvägshotellet,* 1:sta klass hotell, **Olof Andersson.**
Falun, *Stadshotellet,* 1 klass, **C. J. Westergren.**
» *Nya hotellet,* 1:sta klass, centralt läge, *närmast jernvägen,* **Em. Hoflund.**
Filipstad, *Stadshotellet,* det enda å platsen med fullständig restaurant samt propra rum med utmärkta jernsängar. Åkeri finnes och hemtning sker vid alla tåg.
Filipstad, (Östra Vermlands jernv.-station), *Jernvägs- o. Turisthotellet* rekommenderas för sitt natursköna och tysta läge. Propra och billiga rum med goda sängar. **Rikstelef.**
Gössäter, *Hotell Kinnekulle,* postadress Råbäck, **W. Werner.**
Götened, *Hotell Carl,* rum, matservering samt skjutsar för resande, **Carl Johansson.**
Halmstad, *Hotell Mårtenson,* **Emil Olsson.**
» *Hotell Svea,* **Lovisa Svensson.**
Hellekis, *Hotell Kinnekulle,* **W. Werner.**
Helsingborg, *Hotell d'Oresund,* **Joh. Lindberg.**
» *Centralhotellet,* **Frans Isberg.**
» *Tysta Marie,* Pension, Matsalar, Café, Läsesalong & Annonsbyrå rekommenderas till alla som värdera ett godt hem. Billigt. Centralt. Förstklassigt. Rikstelefon.
Hernösand, *Gästgifvaregårdens hotell,* **Majken Freese.**
» *Hotell Norrland,* invid ångbåtsbryggan, fortsätter sin 34-åriga rörelse till den 1 Oktober 1897 af **Carl Fr. Hägg.**
» *Hotell Arnell* (nytt). **And. Arnell.**
Insjön, *Jernvägshotellet,* **N. A. Brundin.**
Jönköping, *Stora Hotellet* i Jönköping. Läget i omedelbar närhet af jernvägsstationen och hamnen, med 60 resande-rum, Bad, Matsalar, Café, Trädgård och Billiarder. **G. Nyman.**
Kalmar, *Hotell Witt,* **S. Landelius.**
Karlshamn, *Hotell Kung Karl,* rekommenderar sina dels nymonterade och dels nya rum för resande samt biljard. **C. M. Bergqvist.**
**Karlsko

46. Mariestad—Moholms, Mariestad—Kinnekulle och Skara—Kinnekulle—Venerns jernväg,
(Privat Spårvidd 1,435), från och med den 1 Juni 1898.

Kilom.	Biljettpris II	Biljettpris III		Dagligen P. t. № 1	B. t. № 9	P. t. № 5	P. t. № 3	P. t. № 7	Lörd. P. t. № 17
			Fr. **Moholm** (3)	522	905	110	430	620	—
			» *Valla*	×	×	×	×	×	—
			» *Seckestad*	×	×	×	×	×	—
10	0,90	0,60	» Jula	547	934	137	504	655	—
			» *Eklunda*	×	×	×	|	|	—
			» *Svanrödjan*	×	×	×	×	×	—
18	1,50	1,00	Till **Mariestad**	608	956	200	523	714	—
			Fr. **Mariestad**	610	1000	Sön- och Hfd. Juni—Aug.	526	717	100
21	1,85	1,25	» *Leksberg*	×	×		×	×	×
			» *Prestgvarn*	×	×		×	×	×
29	2,30	1,50	» Lugnås	638	1032		556	745	130
31	2,45	1,60	» *Svaneberg*	×	×		×	×	×
35	2,70	1,80	» *Åskekärr*	×	×		×	×	×
38	2,90	1,90	» Österäng	703	1108		622	810	155
43	3,25	2,15	» *Forshem*	×	×	P. t.	×	×	P. t.
45	3,40	2,25	Till **Gössäter**	720	1130	№15	643	830	— №11
			Fr. **Gössäter**	723	1152	444	646		— 444
			» *Kärrgården*	×	×	×	×	—	— ×
			» *Malma*	×	×	×	×	—	— ×
55	4,10	2,70	» Götened	749	1227	510	713	—	— 510 P. t.
			» *Vättlösa*	×	×	×	×	—	— × №13
62	4,60	3,05	» Lundsbrunn	810	1254	527	737	—	— 527 230
			» *Myråsen*	×	×	×	×	—	— × ×
			» *Tveta*	×	×	×	×	—	— 550 ×
72	4,70	3,10	Till **Skara** (47)	834	120	550	803	—	— 550 255

● Går vid ordinarie torgdags-marknader i Skara.

Kilom.	Biljettpris II	Biljettpris III		Dagligen Bl. t. №10A	P. t. № 2	P. t. № 8	Bl. t. №10B	P. t. № 4	◗ P. t. №16	● P. t. №12	P. t. №14
			Fr. **Skara** (47)	—	930	—	350	852	600	600	200
			» *Tveta*	—	×	—	×	|	×	×	×
			» *Myråsen*	—	×	—	×	×	×	×	×
10	0,70	0,45	» Lundsbrunn	—	958	—	423	917	626	626	225
			» *Vättlösa*	—	×	—	×	×	×	×	
17	1,20	0,80	» Götened	—	1017	—	449	934	642	642	
			» *Malma*	—	×	—	×	×	×	×	
			» *Kärrgården*	—	×	—	×	×	×	×	
27	1,90	1,25	Till **Gössäter**	—	1043	—	514	957	706	706	
			Fr. **Gössäter**	545	1046	140		1000			
29	2,25	1,50	» *Forshem*	×	×	×	—	×			
34	2,40	1,60	» Österäng	607	1105	201	—	1018			
37	2,60	1,70	» *Åskekärr*	×	×	×	—	×			
41	2,90	1,90	» *Svaneberg*	×	×	×	—	×			
43	3,00	2,00	» Lugnås	642	1131	228	—	1041			
			» *Prestgvarn*	×	×	×	—	×			
51	3,60	2,35	» *Leksberg*	×	×	×	P. t.	×			
54	3,80	2,50	Till **Mariestad**	715	1159	255	№ 6	1100			
			Fr. **Mariestad**	750	1202	300	530	1109			
			» *Svanrödjan*	×	×	×	×	×			
			» *Eklunda*	×	×	×	|	×		
62	4,60	3,05	» Jula	819	1274	324	551	1131			
			» *Seckestad*	×	×	×	×	×			
			» *Valla*	×	×	×	×	×			
72	4,70	3,10	Till **Moholm** (3)	848	1250	350	615	1155			

◗ Sön- och helgdagar Juni—Aug.

● Går vid ordinarie torgdags-marknader i Skara.

47. Lidköping—Skara—Stenstorp och Lidköping—Håkantorp (Privat Spårvidd 0,891), fr o. m. d. 1 Juni 189∞.

Kilom.	Biljettpris II	Biljettpris III		Dagligen № 2	№ 4			● №10	№12
			Fr. **Håkantorp** (52)	900	536	—	—	736	625
3			» Håkantorps anhalt	×	×	—	—	×	×
7			» Smedtofta	×	×	—	—	×	×
10	0,70	0,40	» Hjerpås	928	612	—	—	808	700
13			» Bryne	×	×	—	—	×	×
17	1,20	0,70	» Lofvene	945	636	—	—	830	725
23			» Risa	×	×	—	—	×	×
28	2,00	1,15	Till **Lidköping** (se ned.)	1016	708	№ 6	№ 8	900	755
			Fr. **Lidköping**	1210	728	730	244		
32			» Alebäck	×	×	×	×		
37	2,60	1,50	» Vinninga	1238	800	759	310		
44			» Skäggatorp	×	×	×	×		
50	3,50	2,00	Till **Skara** (46)	115	832	835	346		
			Fr. **Skara**	180	847	845	356		
52			» Brunsbo	×	×	×	×		
55			» Tubbetorp	×	×	×	×		
58	4,10	2,35	Till **Axvall**	152	907	905	420		
			Fr. **Axvall**	158	909	910	428		
60			» Härlingstorp	×	×	×	×		
64			» Bjellum	×	×	×	×		
68	4,80	2,75	» Broddetorp	228	935	939	500		
71			» Espås	×	×	×	×		
74			» Segerstad	×	×	×	×		
78	5,50	3,15	Till **Stenstorp** (3, 10)	257	1000	1005	530		

● Onsdagar och Lördagar

Kilom.	Biljettpris II	Biljettpris III		Dagligen № 1	№ 3	№ 5	№ 7	№ 9
			Fr. **Stenstorp** (3, 10)	435	1205	325	730	
			» Segerstad	×	×	×	×	
			» Espås	×	×	×	×	
10	0,70	0,40	» Broddetorp	500	1234	354	756	
14			» Bjellum	×	×	×	×	
18			» Härlingstorp	×	×	×	×	
20	1,40	0,80	Till **Axvall**	528	102	423	822	
			Fr. **Axvall**	530	107	430	826	
23			» Tubbetorp	×	×	×	×	
26			» Brunsbo	×	×	×	×	
28	2,00	1,15	Till **Skara** (46)	556	129	452	846	
			Fr. **Skara**	558	145	502	850	
35			» Skäggatorp	×	×	×	×	
41			» Vinninga	630	222	538	932	
46	2,90	1,65	» Alebäck	×	×	×	×	
50	3,50	2,00	Till **Lidköping** (se ned.)	651	243	600	954	
			Fr. **Lidköping**	655	330	604		500
55			» Risa	×	×	×	—	×
61	4,30	2,45	» Lofvene	723	402	634	—	526
65			» Bryne	×	×	×	—	×
68	4,80	2,75	» Hjerpås	744	428	658	—	545
71			» Smedtofta	×	×	×	—	×
75			» Håkantorps anhalt	×	×	×	—	×
78	5,50	3,15	Till **Håkantorp** (52)	808	458	722	—	615

Onsdagar och Lördagar

Transitobiljett å linien Stenstorp—Lidköping—Håkantorp säljes till samma pris som Bl. tågs biljett å linien Stenstorp—Herrljunga—Håkantorp. — Från och till anhaltstationerna säljas biljetter endast till och från närmaste station.

Kinnekulle—Lidköpings jernväg från den 1 Juni 1898.

Kilom.	Biljettpris II	Biljettpris III		Dagligen № 1	№ 3	№ 5
			Fr. **Hellekis** (Hönsäter)	545	1150	612
	0,40	0,25	» Råbäck (Hotell Kinnekulle)	559	1205	627
13	0,80	0,55	» Blomberg	621	1233	649
17	1,05	0,70	» Källby	630	1244	658
26	1,60	1,05	Till **Lidköping** (se ofvan)	652	106	718

Kilom.	Biljettpris II	Biljettpris III		Dagligen № 2	№ 4	№ 6
			Fr. **Lidköping** (se ofvan)	1020	250	905
			» Källby	1041	314	926
			» Blomberg	1052	329	936
			» Råbäck (Hotell Kinnekulle)	1117	356	958
			Till **Hellekis** (Hönsäter)	1129	408	1010

Tågen stanna vid stationerna Hellekis egendom, Trolmen, Hjelmsäter, Trufve och Pilsbäck endast för afiemnande och upptagande af passagerare och gods.

48. Norrköping—Söderköping [*Vikbolandets*] j. (Privat Spårvidd 0,891) fr. den 1 Juni 1898.

Kilom.	Biljettpris II	Biljettpris III		Dagligen № 1	№ 3	№ 9	№ 5	№ 7
			Fr. **Norrköping** (7)	625	845	1030	415	907
3	0,30	0,20	» Brännestad	×	×	×	×	×
6	0,40	0,25	» **Kummelby**	640	905	1047	433	927
8	0,50	0,35	» Tingstad	×	×	×	×	×
11	0,70	0,45	» Korsbrinken	×	×	×	×	×
15	0,90	0,60	Till **Söderköping**	702	927	1112	458	952

Kilom.	Biljettpris II	Biljettpris III		Dagligen № 2	№ 4	№ 6	№ 8
			Fr. **Söderköping**	720	1158	520	1007
4	0,30	0,20	» Korsbrinken	×	×	×	×
7	0,45	0,30	» Tingstad	×	×	×	×
9	0,55	0,40	» **Kummelby**	740	1235	550	1032
12	0,75	0,50	» Brännestad	×	×	×	×
15	0,90	0,60	Till **Norrköping** (7)	805	1240	605	1047

Norrköping—Vikbolandet.

Kilom.	Biljettpris II	Biljettpris III		Dagligen № 19	№ 21
			Fr. **Norrköping** (7)	730	530
3	0,30	0,20	» Brännestad	×	×
6	0,40	0,25	» **Kummelby**	750	550
11	0,70	0,45	» Furingstad	×	×
15	0,90	0,60	» Åsvittinge	×	×
19	1,15	0,80	» **Kuddby**	828	626
23	1,40	0,95	» Ö. Stenby	×	×
27	1,60	1,10	» **Ö. Husby**	900	700
30	1,75	1,15	» Häradshammar	×	×
32	1,85	1,25	» Hylinge	×	×
35	2,00	1,30	» Svenneby	×	×
40	2,15	1,40	» **Kättinge** (Broxvik)	940	740
45	2,30	1,50	» Jonsberg	×	×
49	2,40	1,55	» Öbnebo	×	×
53	2,50	1,60	Till **Arkösund**	1013	813

Kilom.	Biljettpris II	Biljettpris III		Dagligen № 20	№ 22
			Fr. **Arkösund**	637	700
4	0,30	0,20	» Öbnebo	×	×
8	0,50	0,35	» Jonsberg	×	×
13	0,80	0,55	» **Kättinge** (Broxvik)	715	736
18	1,10	0,75	» Svenneby	×	×
21	1,30	0,85	» Hylinge	×	×
23	1,40	0,95	» Häradshammar	×	×
26	1,55	1,05	» **Ö. Husby**	759	820
30	1,75	1,15	» Ö. Stenby	×	×
34	1,95	1,30	» **Kuddby**	828	849
38	2,10	1,40	» Åsvittinge	×	×
42	2,25	1,45	» Furingstad	×	×
47	2,35	1,55	» **Kummelby**	905	921
50	2,40	1,55	» Brännestad	×	×
53	2,50	1,60	Till **Norrköping** (7)	920	942

Gotlands jernväg finnes införd under Gotlandsbåtarnes annons N:o 58.

49. Norsholm—Bersbo, Vestervik—Atvidaberg—Bersbo och Hultsfred—Vesterviks jernvägar (Privat Spårvidd 0,891), från den 1 Juni 1898.

Kilom.	Biljettpris I	Biljettpris III		Dagligen Snlt. № 1	Bl. t. № 3	
			Fr. **Norsholm** (7, 45)	910	325	
5	0,50	0,25	» Skärkind	920	340	
10	0,75	0,50	» Halleby	930	355	
13	1,00	0,60	» Ringstorp	937	409	
17	1,30	0,80	» Höfversby	947	427	
23	1,75	1,10	» Björsäter	1001	448	
27	2,05	1,25	» Lakvik	1011	506	
33	2,50	1,55	» Bersbo	1027	530	Bl. t.
51	3,85	2,35	Till **Atvidaberg**	1047	600	№ 5
			Fr. **Atvidaberg**	1050	616	550
57	4,25	2,70	» Forsaström	1107	648	623
58	4,35	2,70	» Falerum	1125	712	651
67	5,05	3,10	» Nelhammar	1146	737	723
71	5,35	3,30	» Storsjö	1156	754	738
82	6,15	3,80	» Öfverum	1222	№ 14 848	834
94	7,05	4,35	» Gamleby	1248	928	940
102	7,65	4,70	» Almvik	108	952	1014
114	8,55	5,25	» **Jenny**	131	1021	1048
118	8,85	5,45	Till **Vestervik**	140	1032	1100
				Snlt. № 9	Snlt. № 7	Bl. t. № 11
			Fr. **Vestervik**	345	515	110
4	0,50	0,25	» **Jenny**	355	×	132
11	0,85	0,55	» Verkebäck	411	539	155
13	1,00	0,60	» Hvalstad	|	|	|
17	1,30	0,80	» Fårhult	426	×	217
25	1,90	1,15	Till **Ankarsrum**	445	608	239
			Fr. **Ankarsrum**	450	613	249
33	2,50	1,55	» Hjorted	509	629	313
38	2,85	1,75	» Totebo	519	×	331
42	3,15	1,95	» Blägda	531	653	353
47	3,55	2,20	» Tuna	542	706	413
52	3,90	2,40	» Väderum	553	×	433
60	4,50	2,80	» Hvena	609	730	458
70	5,25	3,25	Till **Hultsfred** (54)	630	750	530

Kilom.	Biljettpris I	Biljettpris III		Dagligen Snlt. № 10	Snlt. № 8	Bl. t. № 12
			Fr. **Hultsfred** 54)	655	1000	510
10	0,75	0,50	» Hvena	718	1022	544
18	1,35	0,85	» Väderum	735	1039	610
23	1,75	1,10	» Tuna	747	1053	630
28	2,10	1,30	» Blägda	759	1105	655
32	2,40	1,50	» Totebo	810	1114	715
37	2,80	1,70	» Hjorted	823	1126	740
45	3,40	2,10	Till **Ankarsrum**	840	1142	805
			Fr. **Ankarsrum**	844	1147	815
53	4,00	2,45	» Fårhult	902	1205	843
57	—	—	» Hvalstad	|	|	|
59	4,45	2,75	» Verkebäck	915	1220	920
66	4,95	3,05	» **Jenny**	931	1236	950
70	5,25	3,25	Till **Vestervik**	940	1245	1002
				Snlt. № 2	Bl. t. № 6	№ 14
			Fr. **Vestervik**	940	230	1025
4	0,50	0,25	» **Jenny**	950	245	1049
16	1,20	0,75	» Almvik	1013	323	1122
24	1,80	1,10	» Gamleby	1035	403	1246
36	2,70	1,70	» Öfverum	1107	456	135
47	3,55	2,20	» Storsjö	1133	535	215
51	3,85	2,35	» Nelhammar	1145	550	229
60	4,50	2,80	» Falerum	1209	623	300
67	5,05	3,10	» Forsaström	1228	652	322
76	5,70	3,50	Till **Atvidaberg**	1248	720	345
			Fr. **Atvidaberg**	1251		
85	6,40	3,95	» Bersbo	116	—	Bl. t. № 4: 540
91	6,85	4,20	» Lakvik	130	—	615
95	7,15	4,40	» Björsäter	142	—	642
101	7,60	4,65	» Höfversby	154	—	701
105	7,90	4,85	» Ringstorp	204	—	727
108	8,10	5,00	» Halleby	212	—	744
113	8,50	5,20	» Skärkind	223	—	756
118	8,85	5,45	Till **Norsholm** (7, 45)	233	—	812
						825

51. Ulricehamns jernväg (Privat Spårvidd 0,891), från den 1 Juni 1898.

Kilom.	Biljettpris I	Biljettpris III		Lörd. № 5	Dagligen № 1	№ 3
			Fr. **Vartofta** (8)	615	1030	710
8	0,65	0,40	» Åsarp	642	1059	739
13	1,05	0,65	» Trädet	658	1117	757
20	1,60	1,00	» Blidsberg	724	1143	823
24	1,95	1,20	» Dalum	737	1158	838
29	2,35	1,45	» Lena	756	1216	856
			» Vist	×	×	×
37	3,00	1,85	Till **Ulricehamn**	820	1240	920

Kilom.	Biljettpris I	Biljettpris III		Lörd. № 6	Dagligen № 2	№ 4
			Fr. **Ulricehamn**	330	730	230
			» Vist	×	×	×
8	0,65	0,40	» Lena	355	757	257
13	1,05	0,65	» Dalum	411	815	315
17	1,40	0,85	» Blidsberg	426	832	332
24	1,95	1,20	» Trädet	448	856	356
29	2,35	1,45	» Åsarp	504	914	414
37	3,00	1,85	Till **Vartofta** (8)	530	940	440

52. Uddevalla—Venersborg—Herrljunga (Priv. Spårvidd 1,217), fr. 1 Juni 1898.

Kilom.	Bilj.-pris II	Bilj.-pris III		Dagligen № 1	№ 3	№ 5
			Fr. **Uddevalla** (53)	600	145	515
8	0,50	0,25	» Engebacken	619	212	542
14	1,00	0,50	» Ryr	633	228	559
19	1,00	0,50	» Grunnebo	645	244	615
23	1,00	0,50	Till **Öxnered** (39)	655	254	626
			Fr. **Öxnered**	705	304	628
27	1,50	0,75	Till **Venersborg**	715	314	648
			Fr. **Venersborg**	725	330	702
32	1,50	0,75	» Rånnum	736	348	716
37	2,00	1,00	» Lilleskog	747	404	730
46	2,00	1,00	» Sahlstad	806	428	754
51	2,50	1,25	» Grästorp	818	450	814
59	2,50	1,25	» Ulfstorp	836	511	836
64	3,00	1,50	Till **Håkantorp** (47)	847	528	847
			Fr. **Håkantorp**	852	536	856
70	3,00	1,50	» Vara	908	556	917
81	3,50	1,75	» Vedum	930	626	945
92	4,00	2,00	Till **Herrljunga** (3, 56)	950	651	1010

Kilom.	Bilj.-pris II	Bilj.-pris III		Dagligen № 6	№ 2	№ 4
			Fr. **Herrljunga** (3, 55)	520	647	552
11	0,50	0,25	» Vedum	543	717	625
22	1,00	0,50	» Vara	607	750	659
28	1,50	0,75	Till **Håkantorp** (47)	620	805	714
			Fr. **Håkantorp**	621	815	726
33	1,50	0,75	» Ulfstorp	634	835	744
41	2,00	1,00	» Grästorp	653	859	810
46	2,00	1,00	» Sahlstad	704	913	827
55	2,50	1,25	» Lilleskog	723	934	849
60	2,50	1,25	» Rånnum	737	947	904
65	3,00	1,50	Till **Venersborg**	747	1000	918
			Fr. **Venersborg**	755	1015	922
69	3,00	1,50	Till **Öxnered** (39)	804	1025	942
			Fr. **Öxnered**	805	1037	952
73	3,50	1,75	» Grunnebo	814	1050	1004
78	3,50	1,75	» Ryr	825	1105	1019
84	3,50	1,75	» Engebacken	838	1121	1036
92	4,00	2,00	Till **Uddevalla** (53)	856	1146	1100

◗ Enligt zonsystemet. I samtrafik med främmande banor är biljettpriset pr km. 7 öre i II och 4 öre i III klass uppjemnade till närmast högre 5-tal öre.

Venersborg—Öxnered (Lokaltåg).

Kilom.	Biljettpris II	Biljettpris III		Dagligen № 8	№10	№12	№14
			Fr. **Venersborg**	640	930	605	900
4	0,50	0,25	Till **Öxnered**	650	940	615	910

Kilom.	Biljettpris II	Biljettpris III		Dagligen № 7	№ 9	№11	№13
			Fr. **Öxnered**	725	1045	705	1000
4	0,50	0,25	Till **Venersborg**	735	1055	715	1010

53. Uddevalla—Lelängen (Privat), fr. o. m. den 1 Juni 1898.

Kilom.	Biljettpris I	Biljettpris III		Alla dagar Bl. tåg № 2	Bl. tåg № 4
			Fr. **Uddevalla** (52)	905	140
11	0,80	0,45	» Lane	943	216
18	1,30	0,75	» Nättjebacka	1000	233
24	1,70	1,00	» Ellenö	1020	251
31	2,20	1,25	» Färgelanda	1040	311
35	2,45	1,40	» Hjertsäter	1055	325
41	2,90	1,65	» Högsäter	1114	343
43	3,05	1,75	» Tångelanda	1128	357
60	4,20	2,40	Till **Bäckefors** (105)	1210	439
			Fr. **Bäckefors**	1230	450
69	4,85	2,80	» Iväg	1255	517
77	5,40	3,10	» Dingelvik	117	539
83	5,85	3,35	» Billingsfors	135	608
89	6,25	3,60	Till **Bengtsfors**	150	624

Kilom.	Biljettpris I	Biljettpris III		Alla dagar Bl. tåg № 1	Bl. tåg № 3
			Fr. **Bengtsfors**	530	310
6	0,50	0,30	» Billingsfors	553	328
12	0,85	0,50	» Dingelvik	614	348
20	1,40	0,80	» Iväg	640	413
29	2,05	1,20	Till **Bäckefors** (105)	707	440
			Fr. **Bäckefors**	717	452
46	3,25	1,85	» Tångelanda	808	540
48	3,40	1,95	» Högsäter	818	549
54	3,80	2,20	» Hjertsäter	835	607
58	4,10	2,35	» Färgelanda	852	624
65	4,55	2,60	» Ellenö	908	643
71	5,00	2,85	» Nättjebacka	927	703
78	5,50	3,15	» Lane	941	720
89	6,25	3,60	Till **Uddevalla** (52)	1010	750

Vid **Bengtsfors** stå tågen i förbindelse med Töcksfors, Gustafsfors och Årjeng m. fl. platser vid Lelängen och Vestersilen medelst ångfartyget FLORA så länge sjöfarten är öppen.

54. Nässjö—Oskarshamn och Vimmerby—Hultsfred (Privat Spårvidd 1,435), fr. den 1 Juni 1898.

Kilom.	Biljettpris I	Biljettpris III		Dagligen Sn. t. № 1 I III	Sn. t. № 17 I III	Bl. t. № 19 I III	Bl. t. № 7 I III	Bl. t. № 3 I III	Bl. t. № 5 I III	Onsd. Lörd. Bl. t. № 11 I III
			Fr. **Nässjö** (7, 8, 104)	720	1010	1245	—	1028	600	600
12	0,80	0,45	» Ormaryd	738	1028	113	—	1056	624	
			Brevik	×	×	×	—	×	×	
21	1,40	0,80	Till **Eksjö**	753	1043	135	—	1118	645	
			Fr. **Eksjö**	759			230			700
31	2,05	1,20	» Hult	815	—	—	259	—	—	725
41	2,70	1,55	» Bruzaholm	830	—	—	326	—	—	812
45	2,95	1,70	» Hjeltevad	839	—	—	343	—	—	827
50	3,25	1,90	» Ingatorp	853	—	—	402	—	—	845
54	3,55	2,05	» Vallnäs	900	—	—	414	—	—	856
61	4,00	2,30	» Marianelund	913	—	—	445	—	—	918
65	4,25	2,45	» Emarp	920	—	—	457	Bl. t.	—	928
72	4,70	2,70	» Lönneberga	932	—	—	521	№ 9	—	949
83	5,40	3,15	Till **Hultsfred** (49)	947	—	—	545	I III	—	1010
			Fr. **Hultsfred**	1002	—	—	643	540	—	
91	—	—	» Hagelsrum	1015	—	—	701	600	—	
95	6,20	3,60	» Målilla	1022	—	—	719	620	—	
98	6,40	3,70	» Rosenfors	1029	—	—	731	633	—	
103	6,70	3,90	» Mörlunda	1044	—	—	749	700	—	
109	7,10	4,10	» Ryningsnäs	1054	—	—	806	719	—	
116	7,55	4,35	» Lillsjödal	1105	—	—	825	740	—	
120	7,80	4,50	» Berga (65)	1116	—	—	845	800	—	
127	8,30	4,80	» Bohult	1128	—	—	910	827	—	
136	—	—	» Möckhult	×	—	—	×	×	—	
140	9,10	5,25	» Forshult	1150	—	—	929	858	—	
148	9,65	5,55	Till **Oskarshamn**	1203	—	—	958	917	—	

Kilom.	Biljettpris I	Biljettpris III		Dagligen Sn. t. № 2 I III	Sn. t. № 18 I III	Bl. t. № 8 I III	Bl. t. №20 III	Bl. t. № 10 I III	Bl. t. № 4 I III	Onsd. o. Lörd. Bl. t. № 12 I III
			Fr. **Oskarshamn**	445	—	425	—	945	—	—
8	0,55	0,30	» Forshult	458	—	451	—	1013	—	—
12	—	—	» Möckhult	×	—	×	—	×	—	—
21	1,40	0,80	» Bohult	518	—	524	—	1048	—	—
28	1,85	1,05	» Berga (65)	533	—	550	—	1125	—	—
32	2,10	1,20	» Lillsjödal	547	—	607	—	1144	—	—
39	2,55	1,50	» Ryningsnäs	558	—	625	—	1203	—	—
45	2,95	1,70	» Mörlunda	608	—	646	—	1226	—	—
50	3,25	1,90	» Rosenfors	617	—	700	—	1243	—	—
53	3,45	2,00	» Målilla	623	—	717	—	105	—	—
57	—	—	» Hagelsrum	630	—	727	—	117	—	—
65	4,25	2,45	Till **Hultsfred** (49)	642	—	743	—	135	—	—
			Fr. **Hultsfred**	652	—	800	—	—	—	415
76	4,95	2,85	» Lönneberga	708	—	826	—	—	—	440
83	5,40	3,15	» Emarp	720	—	844	—	—	—	457
87	5,70	3,30	» Marianelund	728	—	914	—	—	—	512
94	6,15	3,55	» Vallnäs	741	—	934	—	—	—	530
98	6,40	3,70	» Ingatorp	754	—	952	—	—	—	546
103	6,70	3,90	» Hjeltevad	802	—	1008	—	—	—	600
107	7,00	4,05	» Bruzaholm	811	—	1025	—	Bl. t.	—	615
117	7,65	4,40	» Hult	827	—	1053	—	№ 6	—	642
127	8,30	4,80	Till **Eksjö**	842	—	1116	—	I III	—	705

67. Blekinges kustbanor (Privat Spårvidd 1,067), från och med den 1 Juni 1898.

Kilom. fr. Karlskrona	Biljettpris I	Biljettpris III	Karlskrona–Kristianstad.	Söndag. Mån. №11†	Dagligen № 3	№ 5	№ 1	№ 7
			Fr. Karlskrona (64)	530	755	1245	325	650
3	0,25	0,15	» Oskarsvärn	×537	×802	×1252	×324	×700
4	0,30	0,20	» Gullberna	×540	805	×1255	337	703
7	0,50	0,35	» Rosenholm	×547	×812	×101	×345	×711
9	0,65	0,45	» Skärfva	×552	×817	×105	×350	×716
12	0,85	0,55	» Nettraby (70)	559	824	111	400	727
20	1,40	0,90	» Johannishus	×616	840	126	421	749
24	1,70	1,10	» Edestad	×625	849	×134	432	800
26	1,85	1,20	» Lefvalunda	×630	×853	—	×437	×805
30	2,10	1,35	Till Ronneby (69)	638	901	145	447	815
			» Ronneby helsobr.	—	914	203	502	—
				№ 9				№15 №17 №19
			Fr. D:o d:o	—	853	115	442	— 115 602
			» Ronneby	520	907	153	455	545 130 615
34	2,40	1,55	» Djupadal	535	917	203	509	557 142 626
36	2,55	1,65	» Bredåkra (69)	542	922	209	517	602 147 630
40	2,80	1,80	» Härsjön	554	×929	×215	528	Ank Ank Ank
47	3,30	2,15	» Hoby	617	945	228	558	Tåg № 19 går
50	3,50	2,25	» Kullåkra	625	952	×234	601	S., T., Th. o.
54	3,80	2,45	» Merserum	637	1000	×241	612	Lörd. under
63	4,45	2,85	» Trensum	701	1016	×256	634	Juni o. Juli.
70	4,90	3,15	Till Karlshamn (68)	720	1030	310	658	
				№ 1				№ 7
			Karlshamn Fr. Karlshamn	600	1040	350	—	140
73	0,25	0,15	» Horsaryd	×608	×1048	×358	—	×149
75	0,35	0,25	» Vekerum	×614	×1054	×404	—	×156
78	0,60	0,40	» Mörrum	624	1103	414	—	208
82	0,85	0,55	» Gustafstorp	635	1114	426	—	220
86	1,15	0,75	Till Sandbäck	645	1122	436	—	230
			Kil. fr.	↓	↓	↓	№ 9	
			Sandbäck Fr. Sandbäck				908	242
	1,35	0,90	3 » Kylinge				916	252
	1,55	1,00	6 » Gränum				925	303
	1,85	1,20	10 » Jemshög				938	317
	2,05	1,35	13 » Rösfö				×946	×325
	2,20	1,40	15 Till Holje				951	330
			Fr. Holje	600	↓	↓	—	—
			Fr. Sandbäck	652	1127	441	—	—
89	1,35	0,90	» Ryedal	×700	×1134	×449	—	—
94	1,70	1,10	» Gammalstorp	713	1145	503	—	—
101	2,20	1,40	Till Sölvesborg	730	1200	520	—	—
	f. Sölvesb.		Fr. Sölvesborg	735	1210	525	—	830
			» Valje	×	×	×	—	×
110	0,65	0,45	» Bromölla	757	1231	546	—	902
114	0,95	0,60	» Gualöf	806	1240	555	—	917
119	1,30	0,85	» Bäckaskog	818	1251	606	—	934
122	1,50	0,95	» Fjelkinge	828	100	614	—	947
128	1,90	1,25	» Nosaby	841	113	627	—	1004
132	2,20	1,40	Till Kristianstad (72, 73, 75-77)	849	121	635	—	1013

Godståg.

† Tågen N:ris 11 och 12 gå till och med *Augusti*.

Kil. fr. Kristianstad	Biljettpris I	Biljettpris III	Kristianstad–Karlskrona.	№ 8 Gdst.		№ 2	№ 4	№ 6
			Fr. Kristianstad (72, 73, 75-77)	230	—	—	920	1235	650
4	0,30	0,15	» Nosaby	242	—	—	929	1244	700
10	0,70	0,45	» Fjelkinge	301	—	—	944	101	716
13	0,95	0,60	» Bäckaskog	313	—	—	952	109	726
18	1,30	0,85	» Gualöf	329	—	—	1004	120	739
22	1,55	1,00	» Bromölla	355	—	—	1017	131	752
			» Valje	×	—	—	×	×	×
37	2,20	1,40	Till Sölvesborg	415	—	—	1036	151	814
	f. Sölvesb.		Fr. Sölvesborg	—	—	—	1045	200	820
38	0,50	0,35	» Gammalstorp	—	—	—	1105	217	838
43	0,85	0,55	» Ryedal	—	—	—	×1118	×228	×851
46	1,05	0,70	Till Sandbäck	№ 8	—	№ 10	1125	234	858
			Kil. fr. Till Holje	—	—	—	↓	330	951
			Holje Fr. Holje	600	—	800		↓	↓
			2 » Rösfö	×606	—	×806			
			5 » Jemshög	617	—	818			
			9 » Gränum	631	—	838			
			12 » Kylinge	639	—	841			
			15 Till Sandbäck	646	—	848		↓	↓
			Fr. Sandbäck	658	—	—	1130	239	903
50	1,35	0,90	» Gustafstorp	707	—	—	1139	248	914
54	1,65	1,05	» Mörrum	722	—	—	1153	300	927
57	1,85	1,20	» Vekerum	×731	—	—	×1201	×307	×935
59	2,00	1,30	» Horsaryd	×738	—	—	×1207	×313	×941
62	2,20	1,40	Till Karlshamn (68)	745	—	—	1215	320	948
					—	№ 6			№ 10
	f. Karlsh.		Fr. Karlshamn	—	—	747	1230	340	710
69	0,50	0,35	» Trensum	—	—	809	×1248	401	734
78	1,15	0,75	» Merserum	—	—	830	×103	419	758
82	1,40	0,90	» Kullåkra	—	—	841	×111	428	810
85	1,65	1,05	» Hoby	—	—	854	118	438	826
92	2,10	1,35	» Härsjön	№16	№18	№ 20 912	×130	453	844
96	2,40	1,55	» Bredåkra (69)	936	529	1000 924	138	502	857
98	2,55	1,65	» Djupadal	941	535	1005 931	142	508	904
102	2,80	1,80	Till Ronneby (69)	950	545	1015 941	150	517	915
			» Ronnebyhelsobr.	1000	552	— 1000	203	532	№12† L.o.S.
					№ 8				
			Fr. D:o d:o	688		930	115	513	922
			» Ronneby	650		952	157	524	930
106	3,10	2,00	» Lefvalunda	×701		×1003	—	×532	×938
108	3,25	2,10	» Edestad	707		1009	210	537	×943
112	3,50	2,25	» Johannishus	719		1021	219	546	×952
120	4,10	2,65	» Nettraby (70)	741		1041	236	602	×1009
123	4,30	2,75	» Skärfva	×740		×1048	×248	×610	×1016
125	4,45	2,85	» Rosenholm	×755		×1054	×248	×615	×1021
128	4,65	3,00	» Guliberna	805		1102	255	622	×1028
129	—	—	» Oskarsvärn	×808		×1105	×258	×624	×1031
132	4,90	3,15	Till Karlskrona (64)	817		1113	305	631	1038

Godståg. Tåg № 29 går S., T., Th. o. L. under Juni o. Juli.

68. Karlshamn—Vislanda—Bolmen—Halmstad (Priv. Spårvidd 1,067), fr. d. 1 Juni 1898.

Kilom.	Biljettpris I	Biljettpris III	Karlshamn-Halmstad.	Dagligen № 1	№ 3	№ 5
			Fr. Ronneby	—	520	1553	455
			» Karlshamn (67)				
4	0,30	0,20	» Asarum	—	850	325	652
11	0,80	0,50	» Svängsta	—	903	335	708
20	1,40	0,90	» Hemsjö	—	928	354	731
25	1,75	1,15	» Hofmansbygd	—	955	413	757
30	2,10	1,35	» Fridafors	—	1012	424	814
32	2,25	1,45	» Slattesmåla	—	1030	435	830
36	2,55	1,65	» Ryd	—	×1037	×441	×836
44	3,10	2,00	» Älshult	—	1058	454	851
52	3,65	2,35	» Ulfö	—	1123	511	914
56	3,95	2,55	» Hulvik	—	1147	532	937
64	4,50	2,90	» Torne	—	×1159	×541	×948
70	4,90	3,15	» Grimslöf	—	1223	588	1011
78	5,50	3,55	Till Vislanda (7)	—	1243	611	1029
				—	105	627	1050
				№ 5			№ 9
			Fr. Vislanda	920	245	715	—
93	6,55	4,25	» Målaskog	951	328	757	—
99	7,00	4,50	» Ryssby	1009	349	817	—
107	7,55	4,90	» Tutaryd	1036	413	888	Onsd.
114	8,05	5,20	Till Ljungby	1040	430	857	och
				№ 3			Lörd.
			Fr. Ljungby	520	450	—	100
125	8,80	5,70	» Angelstad	600	520	—	132
129	9,10	5,85	Till Bolmen	610	530	—	144
			Fr. Bolmen	620	540	—	—
134	9,60	6,10	» Piksborg	638	552	—	—
139	9,80	6,30	» Byholma	656	604	—	—
143	10,10	6,50	» Åsen	712	615	—	—
149	10,50	6,75	» Lidhult	739	631	—	—
153	10,80	6,95	» Bökö	755	642	—	—
157	11,10	7,15	» Elmås	×805	×651	—	—
160	11,30	7,25	» Bygget	823	659	—	—
166	11,70	7,55	» Skallinge	843	713	—	—
170	12,00	7,70	» Mahult	×854	×721	—	—
175	12,35	7,95	» Breared	×912	×730	—	—
182	12,85	8,25	» Marbäck	936	744	—	—
186	13,10	8,45	» Skedala	950	752	—	—
188	13,25	8,55	» Skedalahed	×957	759	—	—
193	13,60	8,75	Till Halmstad (103, 104)	1010	810	—	—

Kilom.	Biljettpris I	Biljettpris III	Halmstad-Karlshamn.	Dagligen № 6	№ 10	№ 2	№ 4
			Fr. Halmstad (103, 104)	—	—	700	400
5	0,50	0,25	» Skedalahed	—	—	712	414
7	0,50	0,35	» Skedala	—	—	718	422
11	0,80	0,50	» Marbäck	—	—	728	437
18	1,40	0,90	» Breared	—	—	×742	×454
23	1,65	1,05	» Mahult	—	—	×753	×512
27	1,90	1,25	» Skallinge	—	—	804	528
33	2,35	1,50	» Bygget	—	—	822	555
36	2,55	1,65	» Elmås	—	—	×829	×604
40	2,80	1,80	» Bökö	—	—	839	620
44	3,10	2,00	» Lidhult	—	—	850	629
50	3,50	2,25	» Åsen	—	—	909	727
54	3,80	2,45	» Byholma	Ons.	—	919	742
59	4,15	2,70	» Piksborg	och	—	931	759
64	4,50	2,90	Till Bolmen	Lörd.	—	942	812
			Fr. Bolmen	315	—	952	820
68	5,00	3,15	» Angelstad	330	—	1005	832
79	5,55	3,60	Till Ljungby	400	—	1035	900
				Dagl.			
			Fr. Ljungby	530	700	1100	
86	6,05	3,90	» Tutaryd	535	720	1126	
94	6,60	4,25	» Ryssby	553	741	1154	
100	7,05	4,55	» Målaskog	610	802	1216	
115	8,10	5,20	Till Vislanda (7)	640	842	1258	
					№ 4		
			Fr. Vislanda	600	925	240	
123	8,70	5,60	» Grimslöf	622	×941	305	
129	9,10	5,85	» Torne	639	×958	324	
137	9,65	6,20	» Hulvik	×700	×1009	×345	
141	9,95	6,40	» Ulfö	715	×1017	400	
149	10,50	6,75	» Älshult	738	×1038	424	
157	11,05	7,10	» Ryd	802	1050	450	
161	11,35	7,30	» Slattesmåla	×814	×1058	×502	
163	11,50	7,40	» Fridafors	824	1108	511	
168	11,85	7,60	» Hofmansbygd	841	1117	528	
173	12,20	7,85	» Hemsjö	857	1128	545	
182	12,80	8,25	» Svängsta	924	1147	610	
189	13,30	8,55	» Asarum	941	1202	628	
193	13,60	8,75	Till Karlshamn (67)				
				950	1210	640	
			» Ronneby	—	150	—	

1:o. Å *Karlshamn—Vislanda* och *Vislanda—Bolmens jernvägar* gäller enkel biljett för fram- och återresa samma dag mellan alla stationer, såvida tåganordningen det medgifver.

69. Vexiö—Tingsryd—Ronneby, (Privat Spårvidd 1,067), från och med den 1 Juni 1898.

Kortaste jernvägsresa från öfre Sverige till Ronneby via Alfvesta, Vexiö, Tingsryd. Genomgående tåg mellan Vexiö och Ronneby.

Kilom.	Biljettpris I	Biljettpris III	Vexiö—Ronneby.	Dagligen Bl. tåg № 16	Bl. tåg № 18	● Bl. tåg № 20
			Fr. Vexiö (61, 62, 64)	625	120	610
9	0,70	0,45	» Tegnaby	642	141	630
15			» Krokvik	—	×153	×641
17	1,30	0,85	» Ingelstad	700	205	650
25	1,90	1,25	» Uråsa	714	225	708
27	2,05	1,35	» Snappahem	719	234	715
31	2,35	1,55	» Väckelsång	728	248	727
37	2,80	1,85	» Qvarnamåla	741	304	744
45	3,40	2,25	Till Tingsryd	755	320	800
			Fr. Tingsryd	805	345	825
51	3,85	2,55	» Hensmåla	818	358	888
56	4,20	2,75	» Konga	830	412	850
60	4,45	2,95	» Räfsmåla	×838	×421	×859
64			» Vermanshult	×846	×429	×907
67	4,95	3,25	» Hallabro	857	443	919
73	5,40	3,55	» Backaryd	909	456	932
80	5,85	3,85	» Ettebro	922	512	947
83			» Skarup	×929	×519	×958
86	6,30	4,10	Till Bredåkra (67)	935	526	959
			Fr. Bredåkra	936	529	1000
88	6,45	4,20	» Djupadal	941	535	1005
92	6,75	4,40	Till Ronneby (67)	950	545	1015

Kilom.	Biljettpris I	Biljettpris III	Ronneby—Vexiö.	Dagligen Bl. tåg № 15	Bl. tåg № 17	● Bl. tåg № 19
			Fr. Ronneby (67)	545	130	615
4	0,30	0,20	» Djupadal	557	142	626
6	0,45	0,30	Till Bredåkra (67)	602	147	630
			Fr. Bredåkra	605	149	631
9			» Skarup	×612	×156	×638
12	0,90	0,60	» Ettebro	619	203	645
19	1,40	0,90	» Backaryd	637	219	701
25	1,80	1,20	» Hallabro	658	240	722
28			» Vermanshult	×706	×248	×730
32	2,30	1,50	» Räfsmåla	×714	×256	×738
36	2,55	1,65	» Konga	725	306	747
41	2,90	1,90	» Hensmåla	737	318	759
47	3,35	2,15	Till Tingsryd	749	330	810
			Fr. Tingsryd	810	335	815
55	3,95	2,55	» Qvarnamåla	827	354	838
61	4,40	2,85	» Väckelsång	840	410	848
65	4,70	3,05	» Snappahem	849	421	858
67	4,85	3,15	» Uråsa	856	429	905
75	5,45	3,55	» Ingelstad	914	449	925
77			» Krokvik	×917	—	×920
83	6,05	3,95	» Tegnaby	929	507	942
92	6,75	4,40	Till Vexiö (61, 62, 64)	945	525	● 1000

Tåg № 29 går S., T., Th. o. L. under Juni o. Juli.

70. Nettraby—Alnaryds jernväg, fr. o. m. den 1 Juni 1898.

Kilom.	Biljettpris II	Biljettpris III		Dagligen № 1	№ 3	● № 5
			Fr. Alnaryd	615	1200	610
3	0,20	0,15	» Tving	629	1215	628
7	0,45	0,35	» Bråstorp	643	1232	628
10	0,60	0,45	» Björkeryd	702	1243	652
16	1,00	0,75	» Nettraby (67)	725	112	715
17	1,00	0,75	Till Nettraby hamn	730	117	720

Kilom.	Biljettpris II	Biljettpris III		Dagligen № 2	№ 4	● № 6
			Fr. Nettraby hamn	920	425	750
1	0,15	0,10	» Nettraby (67)	930	435	800
7	0,45	0,30	» Björkeryd	953	458	823
10	0,60	0,45	» Bråstorp	1003	508	833
14	0,85	0,65	» Tving	1025	530	851
17	1,00	0,75	Till Alnaryd	1034	539	900

Vid *Kettilstorp, Humlehallar, Berg* och *Mårstad* göra tågen ett kort uppehåll då resande finnas att upptaga eller aflemna.
● Lör-. Sön- och Helgdagar till och med den 4 Sept.

71. Kristianstad—Eslöf via Ö. Skånes jernväg (Tollarp, Hörby) (Privat Spårvidd 1,435) från den 1 Juni 1898.

Kilom.	Biljettpris I	Biljettpris III		Dagligen № 1	№ 3	№ 5	Sökned. № 13
			Fr. Kristianstad (67, 72, 73, 75—77)	650	145	430	910
5			» Karpalund (72, 73, 76)	658	153	438	928
7	0,40	0,25	» Öllsjö	×702	×157	×442	935
9	0,55	0,35	» Skepparslöf	×706	×201	×446	944
13	0,75	0,45	» Ovesholm	×712	×207	×452	1000
16	0,90	0,55	» Nöbbelöf				×
21	1,15	0,70	Till Tollarp (73)	724	219	504	1020
			Fr. Tollarp	728	222	508	1052
23	1,40	0,85	» Skjetteljunga	×731		×511	1101
26	1,60	0,95	» Sätaröd	×736	×230	×516	1113
29	1,75	1,05	» Liarum				1126
32	1,95	1,15	» Linderöd	747	×240	527	1139
38	2,20	1,35	» Satserup	×759	×250	×539	1200
42	2,35	1,40	» Espinge	×805	×256	×545	1214
46	2,45	1,50	» Hörby (74)	813	303	552	1228
50	2,50	1,50	» Ousbyholm	×819	×309	×558	1251
54	2,60	1,55	» Fogdarp	828	316	606	104
57	2,85	1,60	» Snogeröd (Ringsjön)	834	322	612	115
—	—	—	» Munkarp				×
62	2,75	1,65	» Kungshult	×842	×330	×620	133
66	2,85	1,70	» Kastberga	×848	337	×626	145
70	3,70	2,45	Till Eslöf (7, 78, 88)	855	348	622	155

Kilom.	Biljettpris I	Biljettpris III		Dagligen № 2	№ 4	№ 6	Sökned. № 14
			Fr. Eslöf (7, 78, 88)	925	415	658	320
4	0,30	0,20	» Kastberga	×931	×421	×704	338
8	0,50	0,30	» Kungshult	×937	×427	×710	351
—	—	—	» Munkarp				×
13	0,80	0,50	» Snogeröd (Ringsjön)	946	438	718	408
16	1,00	0,60	» Fogdarp	953	445	724	419
20	1,20	0,70	» Ousbyholm	×959	×451	×730	432
24	1,45	0,85	» Hörby (74)	1007	459	738	507
28	1,70	1,00	» Espinge	1013	×505	×744	520
32	1,95	1,15	» Satserup	1019	×511	×750	540
38	2,20	1,35	» Linderöd	1032	526	801	601
41	2,30	1,40	» Liarum				612
44	2,40	1,45	» Sätaröd	×1042	×536	×810	628
47	2,45	1,50	» Skjettilljunga	×1047	×541	×815	634
49	2,50	1,50	Till Tollarp (73)	1050	544	×818	639
			Fr. Tollarp	1054	547	821	718
54	2,60	1,55	» Nöbbelöf				×
57	2,65	1,60	» Ovesholm	×1106	×559	×838	747
61	2,75	1,65	» Skepparslöf	×1112	×605	×839	802
63	2,80	1,65	» Öllsjö	×1116	×609	×843	×807
65	3,45	2,30	Till Karpalund (72, 73, 76)	1121	614	848	822
70	3,70	2,45	» Kristianstad (67, 72, 73, 75—77)	1128	621	855	830

Utan ● S., T., Th., L. under Juni och Juli, under Aug. endast L. o. S.

72. Hästveda—Karpalunds jernväg (Privat Spårvidd 1,435), fr. o. m. d. 15 Juli 1898.

Kilom.	Biljettpris I	Biljettpris III		Dagligen № 7	№ 9	№ 11	№ 13	Skd.
			Fr. Hästveda (7)	650	1040	435	100	
7	0,45	0,25	» Glimminge	704	1100	452	122	
12	0,75	0,45	» Broby	714	1111	507	137	
16	—	0,60	» Grydt		×	×	146	
19	1,15	0,70	» Vanås	728	1126	526	158	
23	1,40	0,85	» Qviinge	736	1137	540	213	
29	1,75	1,05	» Bjerlöf	748	1150	555	230	
32	1,95	1,15	» Färlöf	754	1157	604	241	
35	2,10	1,25	» Vinnö	800	1205	615	252	
36	2,20	1,30	» Karpalund 71,73,76	803	1209	624	312	
41	2,50	1,45	Till Kristianstad (67, 73, 75—77)	810	1216	631	320	

Kilom.	Biljettpris I	Biljettpris III		Dagligen № 8	№ 10	№ 12	№ 14
			Fr. Kristianstad (67, 73, 75—77)	920	410	720	1010
5			» Karpalund 71,73,76	932	418	728	1028
6	0,40	0,20	» Vinnö	936	420	730	1034
9	0,55	0,35	» Färlöf	944	426	736	1044
12	0,75	0,45	» Bjerlöf	954	432	742	1054
18	1,10	0,65	» Qviinge	1010	444	755	1111
22	1,35	0,80	» Vanås	1025	452	805	1126
25	—	0,90	» Grydt	×	×		1134
29	1,75	1,05	» Broby	1043	507	820	1145
34	2,05	1,20	» Glimminge	1059	517	830	1158
41	2,50	1,45	Till Hästveda (7)	1117	531	845	1215

Resande från Kristianstad eller Karpalunds station till station norr om Hästveda eller omvändt, som önska resa via Hästveda—Karpalunds jernväg, anmodas vid biljettköp å dessa stationer att begära biljett »via Hästveda».

73. Gärds Härads jernväg. (Privat Spårvidd 1,435), fr. d. 1 Juni 1898.

	Dagligen № 16	№ 18	№ 20	№ 22	Onsd. o. Lörd. № 24	№ 26
Fr. Åhus (77)	555	—	335	—	—	—
» Ripa	609	—	350	—	—	—
» Hernestad	617	—	358	—	—	—
» Gärds Köpinge	621	—	402	—	—	—
» Gärds Lyngby	638	—	420	—	—	—
» Degeberga		955	↓	715	615	120
» Vidtskofle		1001		722	621	126
» Efveröd	648	1017	431	741	635	140
» Lyngsjö	659	×	×	×	Ank.	×
» Östra Vram	705	1031	446	756		153
Till Tollarp	714	1039	455	805	Dagl.	201
		№ 2	№ 4	№ 6	№ 14	
Fr. Tollarp (71)	732	1054	547	821	718	—
» Nöbbelöf	×				×	—
» Ovesholm	756	×1106	×559	×838	747	—
» Skepparslöf	808	×1112	×605	×839	802	—
» Öllsjö	814	×1116	×609	×843	807	—
»Karpalund 71,72,76	827	1121	614	848	822	—
Till Kristianstad (67, 72, 75-77)	835	1128	621	855	830	—

	Dagligen № 1	№ 3	№ 5	Sökn. № 13	Dagl. № 21	O. o. Lörd. № 23
Fr. Kristianstad (67, 72, 75-77)	650	145	430	910	705	—
»Karpalund 71,72,76	658	153	438	928	719	—
» Öllsjö	×702	×157	×442	935	725	—
» Skepparslöf	×706	×201	×446	944	731	—
» Ovesholm	×712	×207	×452	1000	746	—
» Nöbbelöf				×	×	—
Till Tollarp (71)	724	219	504	1020	802	—
	№ 15	№ 25	O.o.L. № 19	№ 17		—
Fr. Tollarp	740	230	520	1100	830	—
» Östra Vram	752	239	532	1111	842	—
» Lyngsjö	×	×	×	1115	×	—
» Efveröd	808	251	548	1128	859	650
» Vidtskofle	824	305	604	↓	↓	×
Till Degeberga	830	310	610			732
Fr. Gärds Lyngby				1135	906	
» Gärds Köpinge	—	—	—	1150	922	—
» Hernestad	—	—	—	1156	928	—
» Ripa	—	—	—	1202	935	—
Till Åhus (77)	—	—	—	1215	950	—

74. Hör—Hörby jernväg (Privat Spårvidd 1,435), fr. o. m. d. 1 Juni 1898.

Kilom.	Biljettpris I	Biljettpris III		Dagligen № 2	№ 4	№ 6	Torsd. № 8
			Fr. Hör (7)	924	1201	722	225
6	0,35	0,20	» Ludvigsborg	940	1217	740	243
10	0,70	0,40	» Fulltofta	952	1229	752	256
13	1,05	0,60	Till Hörby (71, 73)	1000	1237	800	305

Kilom.	Biljettpris I	Biljettpris III		Dagligen № 1	№ 3	№ 5	Torsd. № 7
			Fr. Hörby (71,73)	737	1100	348	130
3	0,35	0,20	» Fulltofta	746	1109	357	140
7	0,70	0,40	» Ludvigsborg	758	1121	409	153
13	1,05	0,60	Till Hör (7)	813	1137	424	210

75. Kristianstad—Immeln (Privat Spårvidd 1,435), fr. o. m. d. 1 Juni 1898.

Kilom.	Biljettpris I	Biljettpris III		Söknedagar № 2	№ 4	№ 6	Sön- och helgd. № 2	№ 4	№ 6
			Fr. Kristianstad (67, 72, 73, 76, 77

89. Hessleholm—Markaryds jernväg (Privat Spårvidd 1,435), fr. o. m. d. 1 Juni 1898.

Kilom.	Biljettpris II	Biljettpris III		Dagligen. № 1	Dagligen. № 3
			Fr. **Markaryd** (*91*)	5 10	3 00
8	0,45	0,30	» Emmaljunga	5 30	3 20
14	0,80	0,50	Till Vittsjö	5 48	3 33
			Fr. Vittsjö	5 52	3 42
21	1,20	0,75	» Bjernum	6 12	4 02
27	1,50	0,95	» Mala	6 27	4 17
32	1,80	1,15	» Vankifva	6 39	4 29
37	2,05	1,30	Till **Hessleholm** (*7, 76, 86*)	6 50	4 40

Kilom.	Biljettpris II	Biljettpris III		Dagligen. № 2	Dagligen. № 4
			Fr. **Hessleholm** (*7, 76, 86*)	11 20	5 22
5	0,40	0,20	» Vankifva	11 32	5 34
10	0,55	0,35	» Mala	11 45	5 47
16	0,90	0,60	» Bjernum	12 02	6 04
23	1,30	0,85	Till Vittsjö	12 18	6 20
			Fr. Vittsjö	12 27	6 27
29	1,60	1,05	» Emmaljunga	12 42	6 42
37	2,05	1,30	Till **Markaryd** (*91*)	1 00	7 00

91. Åstorp—Strömsnäs bruk (Privat Spårvidd 1,435), från och med den 1 Juni 1898.

Kilom.	Biljettpris II	Biljettpris III		Dagligen. Bl. t. № 4	Dagligen. Bl. t. № 2
			Fr. **Åstorp** (*86, 92, 102*)	7 22	5 46
2	0,30	0,20	Till **Kärreberga** (*86*)	7 27	5 51
			Fr. **Kärreberga**	7 31	5 56
10	0,55	0,35	» Östra Ljungby	7 50	6 22
			» Stidsvig	×	×
21	1,10	0,75	» Eket	8 12	6 45
28	1,50	1,00	» Örkelljunga	8 35	7 03
35	1,80	1,25	» Åsljunga	8 50	7 18
40	2,10	1,40	» Yärsjö	9 04	7 32
45	2,40	1,60	» Åsbo-Fagerhult	9 17	7 44
			» Yxenhult	×	×
58	3,05	2,05	Till **Markaryd V.** (*89*)	9 44	8 11
			Fr. **Markaryd V.**	10 00	8 26
66	3,50	2,35	» Axhult	10 18	8 43
72	3,80	2,55	Till **Strömsnäs bruk**	10 32	8 57

I tågen № 1 och 2 gå direkta vagnar mellan Strömsnäs bruk och Helsingborg.

Kilom.	Biljettpris II	Biljettpris III		Dagligen. Bl. t. № 1	Dagligen. Bl. t. № 3
			Fr. **Strömsnäs bruk**	6 20	3 45
6	0,35	0,25	» Axhult	6 35	4 00
14	0,75	0,50	Till **Markaryd V.**	6 52	4 16
			Fr. **Markaryd V.** (*89*)	7 07	4 30
	1,20	0,80	» Yxenhult	×	×
27	1,45	0,95	» Åsbo-Fagerhult	7 37	5 00
32	1,70	1,15	» Yärsjö	7 49	5 12
37	1,95	1,30	» Åsljunga	8 03	5 26
44	2,35	1,55	» Örkelljunga	8 27	5 44
51	2,70	1,80	» Eket	8 42	5 59
			» Stidsvig	×	×
62	3,30	2,20	» Östra Ljungby	9 07	6 30
70	3,70	2,45	Till **Kärreberga** (*86*)	9 22	6 46
			Fr. **Kärreberga**	9 26	6 50
72	3,80	2,55	Till **Åstorp** (*86, 92, 102*)	9 31	6 55

92. Åstorp—Höganäs (Statens Spårvidd 1,435), från och med den 1 Juni 1898.

Kilom.	Biljettpris II	Biljettpris III		Bl. t. № 880 II III	Bl. t. № 882 II III	Bl. t. № 884 II III	Bl. t. № 886 II III	Bl. t. № 888 II III	Bl. t. № 890 II III
			Fr. **Åstorp** (*86, 91, 102*)	—	7 14	9 32	10 45	2 15	6 43
5	0,30	0,20	» Ormastorp	—	7 30	× 9 44	10 58	2 33	6 56
9	0,50	0,35	» Lyckåker	—	7 49	9 58	11 09	2 44	7 08
11	0,60	0,40	Till **Kattarp** (*103*)	—	7 55	10 05	11 15	2 50	7 14
			Fr. **Kattarp**	7 15	8 16	10 35	11 20	3 07	7 35
13	0,70	0,50	» Vestraby	7 21	× 8 21	10 41	11 26	3 14	7 41
15	0,80	0,55	» Stureholm	7 27	8 27	10 47	11 32	3 20	7 47
18	0,95	0,65	» Mjöhult	7 43	8 38	10 56	11 41	3 33	7 58
21	1,10	0,75	» Ingelstråde	7 52	× 8 48	11 05	11 50	3 43	8 07
26	1,40	0,95	Till **Höganäs öfre**	8 02	9 00	11 15	12 00	3 55	8 20
28	1,50	1,00	» **Höganäs nedre**	—	9 09	11 21	12 12	4 04	8 30

Kilom.	Biljettpris II	Biljettpris III		Bl. t. № 879 II III	Bl. t. № 881 II III	Bl. t. № 883 II III	Bl. t. № 885 II III	Bl. t. № 887 II III	Bl. t. № 889 II III
			Fr. **Höganäs nedre**	6 00	7 07	—	11 50	1 00	6 20
2	0,30	0,20	» Höganäs öfre	6 12	7 20	9 00	12 00	1 11	6 30
7	0,40	0,25	» Ingelstråde	6 26	7 33	9 12	12 17	1 25	6 45
13	0,55	0,35	» Mjöhult	6 38	7 44	9 23	12 30	1 37	6 57
13	0,70	0,50	» Stureholm	6 48	7 53	9 33	12 42	1 48	7 08
15	0,80	0,55	» Vestraby	6 54	7 59	9 39	12 49	1 54	7 14
17	0,90	0,60	Till **Kattarp** (*103*)	7 00	8 05	9 45	1 05	2 00	7 20
			Fr. **Kattarp**		8 17	9 50	1 20	2 05	7 29
19	1,00	0,70	» Lyckåker	—	8 26	9 57	1 27	2 16	× 7 35
23	1,25	0,85	» Ormastorp	—	8 37	10 08	1 38	2 36	× 7 45
28	1,50	1,00	Till **Åstorp** (*86, 91, 102*)	—	8 50	10 20	1 50	2 50	7 57

93. Malmö—Trelleborg och Trelleborg—Rydsgårds jernv. (Privat Spårvidd 1,435), fr. o. m. d. 1 Juni 1898.

Kilom.	Bilj.-pris I	Bilj.-pris III		Alla dagar. G.t. №11	P.t. № 1	G.t. № 3	P.t. № 5	P.t. № 7	G.t. № 9	Snlt. № 23
			Fr. **Malmö** (*7, 79, 94-96, 101, 102*)	—	8 15	11 10	1 55	5 50	8 55	10 35
4	0,30	0,20	Till **Södervärn** (*79*)	—	8 22	11 18	2 02	5 57	9 03	10 42
			Fr. **Södervärn**	—	8 28	11 24	2 07	6 01	9 13	10 48
6	0,35	0,25	*Fosie*	—	×	×	×	×	●	●
9	0,50	0,35	» Vintrie	—	× 8 39	11 46	2 24	6 17	9 35	●
14	0,75	0,50	» Tygelsjö	—	× 8 50	12 05	2 36	6 29	9 51	●
16	0,85	0,60	» Hököpinge	—	8 57	12 18	2 43	6 37	10 04	× 11 14
19	1,00	0,70	» Hvellinge	—	9 06	12 35	2 52	6 47	10 17	11 25
23	1,25	0,80	» Håslöf	—	9 17	12 53	3 03	6 58	10 31	●
27	1,45	0,95	» Skegrie	—	× 9 28	1 10	3 15	7 10	10 45	●
33	1,75	1,15	Till **Trelleborg öfre**	—	9 43	1 25	3 30	7 25	11 00	●
			Fr. **Trelleborg öfre**	5 20	9 44	1 40	—	7 31	—	—
34	1,80	1,20	Till **Trelleborg nedre**	5 29	9 50	1 46	—	7 37	—	** 12 05
			Fr. **Trelleborg**	—	10 10	—	—	—	—	** 12 15
			Till **Sassnitz**	—	2 10	—	—	—	—	** 4 30
			» **Berlin**	—	8 45	—	—	—	—	** 12 30
			Fr. **Berlin**	* 7 12	—	—	—	8 40		
			» **Sassnitz**	1 30	—	—	—	3 25		
			Till **Trelleborg**	5 45	—	—	—	7 25		

Kilom.	Bilj.-pris I	Bilj.-pris III		Alla dagar. P.t. № 2	Bl.t. №12	G.t. №14	Prst. № 16	S.t. №24	Prst. № 18
			Fr. **Rydsgård** (*79*)	—	6 00	9 05	2 03	—	7 35
3	0,30	0,20	» Tånebro	—	6 11	9 19	× 2 11	—	× 7 43
7	0,40	0,25	» Skifarp	—	6 24	9 38	× 2 21	—	× 7 53
10	0,55	0,35	» Tofthög	—	6 35	9 55	× 2 30	—	× 8 02
16	0,90	0,60	» Bedinge	—	6 51	10 17	× 2 44	—	× 8 16
20	1,10	0,70	Till **Klagstorp** (*82*)	—	7 01	10 29	2 55	—	8 27
			Fr. **Klagstorp**	—	7 09	10 41	2 58	—	8 20
23	1,30	0,80	» Vallby	—	7 19	10 51	× 3 05	—	× 8 37
24	1,35	0,85	» Södra Åby	—	7 25	10 59	× 3 09	—	× 8 41
26	1,45	0,95	» Simlinge	—	7 33	11 08	× 3 15	—	× 8 47
28	1,55	1,00	» Gislöf	—	7 41	11 16	× 3 20	—	× 8 52
34	1,90	1,20	Till **Trelleborg nedre**	—	7 56	11 30	3 44	—	9 08
			Fr. **Trelleborg**	—	10 10			—	** 12 15
			Till **Sassnitz**	—	2 10	—	—	—	** 4 30
			» **Berlin**	—	8 45	—	—	—	** 12 30
			Fr. **Berlin**	* 7 10	—	—	—	8 40	—
			» **Sassnitz**	1 30	—	—	—	3 25	—
			Till **Trelleborg**	5 45	—	—	—	7 25	—

Kilom.	Bilj.-pris I	Bilj.-pris III		P.t. № 13	G.t. №15		P.t. №17
			Fr. **Trelleborg nedre**	6 15	10 08	1 56	— 7 42
40	2,10	1,40	» Gislöf	6 33	× 10 17	2 14	— 7 58
42	2,25	1,45	» Simlinge	6 43	× 10 22	2 24	— 8 04
44	2,35	1,50	» Södra Åby	6 52	10 29	2 35	— 8 11
45	2,40	1,50	» Vallby	7 01	× 10 33	2 43	— 8 16
48	2,55	1,50	Till **Klagstorp** (*82*)	7 08	10 40	2 51	— 8 24
			Fr. **Klagstorp**	7 16	10 42	2 59	— 8 28
52	2,75	1,50	» Bedinge	7 32	10 54	3 13	— × 8 39
58	2,90	1,70	» Tofthög	7 51	11 09	3 32	— 8 54
61	2,90	1,70	» Skifarp	8 06	11 20	3 47	— 9 04
65	2,90	1,70	» Tånebro	8 21	11 31	4 01	— 9 14
68	2,90	1,70	Till **Rydsgård** (*79*)	8 30	11 40	4 10	— 9 23

Obs. Förteckning å qvarglömt gods se sid. 17.

* Föregående dag. ** Följande dag.

94. Malmö—Limhamns jernväg (Privat Spårvidd 1,435), från och med den 1 Juni 1898.

Fr. **Malmö** (*7, 79, 93—96, 101, 102*)	7 15	8 15	9 15	10 15	11 15	12 15	1 15	2 15	3 15	4 15	5 15	6 15	7 15	8 15	9 15	10 15
Fr. **Limhamn**	6 45	7 45	8 45	9 45	10 45	11 45	12 45	1 45	2 45	3 45	4 45	5 45	6 45	7 45	8 45	9 45

96. Malmö—Tomelilla—Cimbrishamn (Privat Spårvidd 1,435), från och med den 1 Juni 1898.

Kilom.	Biljettpris I	Biljettpris III		Dagligen P.t. № 1	Dagligen G. t. № 3	Dagligen S. t. № 5	Dagligen P. t. № 7	Dagligen G.t. № 9	Skd. G. t. №11
			Fr. **Malmö** (*7, 79, 93-94, 101, 102*)	6 00	9 50	11 45	4 45	8 25	—
2	0,25	0,15	Till **Östervärn** (*101*)	6 04	9 56	11 49	4 49	8 31	—
			Fr. **Östervärn**	6 05	10 20	11 50	4 50	8 45	—
6	0,50	0,25	» Sege	6 11	10 37	11 56	4 56	8 58	—
8	0,80	0,30	» Nordanå	6 16	10 51	12 01	5 01	9 11	—
11	0,80	0,40	» Djurslöf	6 23	11 09	12 08	5 08	9 26	—
15	1,05	0,55	Till **Staffanstorp** (*97*)	6 29	11 22	12 15	5 14	9 37	—
			Fr. **Staffanstorp**	6 31	11 42	12 17	5 17	9 47	—
19	1,35	0,70	» Kyrkheddinge	6 37	12 02	12 24	5 24	10 00	—
24	1,70	0,85	» Dalby	6 47	12 42	12 36	5 35	10 24	—
29	2,05	1,05	» Björnstorp	6 56	1 06	12 46	5 45	10 42	—
35	2,45	1,25	» Veberöd	7 07	1 36	12 57	5 56	11 01	—
41	2,90	1,45	» Öveds Kloster	7 16	2 00	1 06	6 05	11 17	—
48	3,40	1,70	» Sjöbo	7 27	2 15	1 18	6 18	11 30	3 10
53	3,75	1,85	» Söfdeborg	7 35	Ank.	1 26	6 26	Ank.	3 31
57	4,00	2,00	» Eriksdal	7 41		1 34	6 32		3 49
62	4,35	2,20	» Lyckås	7 49	—	1 43	6 41	—	4 10
69	4,85	2,45	Till **Tomelilla** (*78*)	8 00	—	1 55	6 53	—	4 30
			Fr. **Tomelilla**	8 12	—	1 59	7 05	—	4 50
75	5,35	2,70	» Lunnarp	8 23	—	2 08	7 16	—	5 15
80	5,75	2,90	» Smedstorp	8 35	—	2 17	7 26	—	5 41
84	6,15	3,10	Till **Gärsnäs** (*84*)	8 41	—	2 22	7 32	—	5 53
			Fr. **Gärsnäs**	8 43	—	2 23	7 34	—	6 02
88	6,45	3,25	» Tomarp	8 51	—	2 29	7 42	—	6 27
91	6,75	3,40	» Jerrestad	8 58	—	2 35	7 49	—	6 41
96	6,95	3,55	Till **Cimbrishamn**	9 10	—	2 45	8 00	—	7 00

Kilom.	Biljettpris I	Biljettpris III		Dagligen G.t. № 2	Dagligen P. t. № 4	Dagligen Snt. № 6	Dagligen G.t. № 8	Dagligen P. t. № 10	Skd. G. t. №12
			Fr. **Cimbrishamn**	—	7 05	11 50	—	6 00	10 20
5	0,40	0,20	» Jerrestad	—	7 17	12 01	—	6 11	10 44
8	0,70	0,35	» Tomarp	—	7 24	12 07	—	6 17	11 02
12	1,00	0,50	Till **Gärsnäs** (*84*)	—	7 31	12 13	—	6 25	11 14
			Fr. **Gärsnäs**	—	7 33	12 14	—	6 27	11 20
16	1,40	0,70	» Smedstorp	—	7 43	12 21	—	6 36	11 42
21	1,80	0,90	» Lunnarp	—	7 54	12 30	—	6 46	12 00
27	2,10	1,10	Till **Tomelilla** (*78*)	—	8 03	12 38	—	6 55	12 20
			Fr. **Tomelilla**	—	8 10	12 43	—	7 06	12 55
34	2,60	1,35	» Lyckås	—	8 21	12 54	—	7 18	1 20
39	2,95	1,55	» Eriksdal	—	8 29	1 02	—	7 26	1 40
43	3,25	1,70	» Söfdeborg	—	8 35	1 08	—	7 33	1 50
48	3,60	1,85	» Sjöbo	5 00	8 45	1 17	2 50	7 44	2 10
55	4,10	2,10	» Öveds Kloster	5 27	8 55	1 27	3 15	7 54	Ank.
61	4,50	2,30	» Veberöd	5 59	9 06	1 38	3 46	8 06	
67	4,90	2,50	» Björnstorp	6 20	9 18	1 49	4 09	8 20	—
72	5,25	2,70	» Dalby	6 49	9 29	1 59	4 42	8 35	—
77	5,60	2,85	» Kyrkheddinge	7 06	9 37	2 07	4 59	8 43	—
81	5,90	3,00	Till **Staffanstorp** (*97*)	7 14	9 43	2 13	5 08	8 50	—
			Fr. **Staffanstorp**	7 26	9 45	2 14	5 23	8 54	—
85	6,20	3,15	» Djurslöf	7 40	9 54	2 23	5 39	9 04	—
88	6,40	3,25	» Nordanå	7 51	9 59	2 28	5 54	9 10	—
90	6,55	3,30	» Sege	7 59	10 04	2 33	6 05	9 15	—
94	6,80	3,45	Till **Östervärn** (*101*)	8 07	10 09	2 39	6 14	9 23	—
			Fr. **Östervärn**	8 20	10 11	2 40	6 34	9 25	—
96	6,95	3,55	Till **Malmö** (*7, 79, 93-94, 101, 102*)	8 25	10 15	2 45	6 40	9 30	—

Obs. Förteckning å qvarglömt gods se sid. 17.

97. Lund—Trelleborg och Lund—Kjeflinge samt Landskrona—Kjeflinge jernvägar (Privat Spårvidd 1,435), från och med den 1 Juni 1898.

Kilom.		Dagligen. № 2	№ 8	№28	№14	№ 6		№ 4
	Fr. **Trelleborg**	6 05	7 00	9 03	11 35	2 40	—	7 45
7	» Fjerdingslöf		7 19	9 30	11 55	2 58	—	8 03
11	» Ahlstad		7 30	9 52	12 10	3 07	—	8 13
13	» Marieberg		7 36	10 05	12 19	3 13	—	8 17
18	Till **Svedala** (*79*)	6 36	7 46	10 16	12 29	3 22	—	8 26
	Fr. **Svedala**	6 37	7 56	10 35	12 44	3 33	—	8 35
	» Bökebergsslätt		●	●	●	●	—	●
25	» Holmeja		8 10	10 57	1 01	3 47	—	8 51
30	Till **Klågerup** (*101*)	6 57	8 19	11 08	1 10	3 56	—	9 00
	Fr. **Klågerup**	6 58	8 20	11 16	1 14	3 57	—	9 02
35	Till **Staffanstorp** (*96*)	7 06	8 29	11 28	1 24	4 06	—	9 12
		Sökned. №22	№24					
	Fr. **Staffanstorp**	7 23	2 16	7 07	8 30	11 39	1 29	4 07	9 50	5 25	9 15
41	» Hospitalet	●	●		●	●	●	●	●	●	●
43	Till **Lund** (*7*)	7 40	2 32	7 20	8 44	11 57	1 45	4 20	10 07	5 42	9 30
							№12			№10	№16a
	Fr. **Lund**				8 50	12 55	10 50	4 23		7 00	10 35
48	» Vallkärra				9 01	1 11	11 00	4 32		7 10	10 46
51	» Lackalänga			№	9 08	1 22	11 07	4 38		7 17	10 53
54	Till **Kjeflinge** (*102*)			16 b	9 15	1 29	11 13	4 44		7 24	11 00
	Fr. **Kjeflinge**			6 45	9 23		11 28	4 52		7 35	—
58	» Dagstorp			6 57	9 31	—	11 38	5 00		7 42	—
60	» Dösjöbro			7 10	9 36	—	11 43	5 06		7 47	—
63	» Annelöf			7 22	9 45	—	11 52	5 15		7 56	—
65	» Saxtorp			7 36	9 50	—	12 00	5 20		8 01	—
70	» Heljarp			7 50	10 01	—	12 11	5 31		8 11	—
75	Till **Landskrona** (*88, 98*)			8 00	10 10	—	12 20	5 40		8 20	—

Kilom.		Dagligen. № 9	№ 5	№11		№ 7	№15
	Fr. **Landskrona** (*88, 98*)	—	7 05	9 47	1 55	— 5 18	8 00
5	» Heljarp	—	7 16	9 59	2 04	— 5 30	8 13
10	» Saxtorp	—	7 30	10 08	2 14	— 5 39	8 27
12	» Annelöf	—	7 37	10 12	2 19	— 5 44	8 36
15	» Dösjöbro	—	7 49	10 22	2 29	— 5 54	8 49
17	» Dagstorp	—	7 56	10 27	2 34	— 5 59	8 57
21	Till **Kjeflinge** (*102*)	—	8 04	10 34	2 41	№27 6 07	9 05
	Fr. **Kjeflinge**	—	8 12	10 44	2 52	4 31 6 15	9 17
24	» Lackalänga	—	8 19	10 52	2 59	5 01 6 22	9 27
27	» Vallkärra	—	8 26	11 01	3 05	5 11 6 28	9 35
32	Till **Lund** (*7*)	—	8 36	11 10	3 15	5 22 6 38	9 45
		Sökned. №23	№21				№19	№17
	Fr. **Lund**	6 10	11 58	6 45	8 45	11 22	2 34	5 50	7 41	9 10	4 48
34	» Hospitalet	●	●	●		●	●	●	●	●	●
40	Till **Staffanstorp** (*96*	6 26	12 13	7 01		11 37	2 48	6 07	7 55	9 27	5 05
	Fr. **Staffanstorp**			7 08		11 45	2 50	6 17	7 56		—
45	Till **Klågerup** (*101*)			7 18	9 06	11 55	2 59	6 29	8 05		—
	Fr. **Klågerup**			7 21	9 07	12 00	3 01	6 38	8 06		—
50	» Holmeja			7 32		12 16	3 13	7 06	8 18		—
	» Bökebergsslätt			●		●	●	●	●		—
57	Till **Svedala** (*79*)			7 45	9 28	12 30	3 27	7 22	8 33		—
	Fr. **Svedala**			8 00	9 29	12 45	3 40	7 40	8 45		—
62	» Marieberg			8 12		12 57	3 34	8 02	8 57		—
64	» Ahlstad			8 22	9 43	1 07	4 05	8 20	9 07		—
68	» Fjerdingslöf			8 32		1 17	4 17	8 35	9 17		—
75	Till **Trelleborg**			8 45	10 00	1 30	4 30	8 50	9 30		—

Obs.! ● betyder att tåget stannar ett ögonblick om det finnes resande som vilja på- eller afstiga. — I senare fallet bör konduktören derom i förväg underrättas. *Bökebergsslätt* öppen endast under Maj—September.

98. Landskrona—Billesholms grufva (Statens Spårvidd 1,435), från och med den 1 Juni 1898.

Kilom.	Biljettpris II	Biljettpris III		Bl. t. № 962 II III	Bl. t. № 964 II III	Bl. t. № 968 II III	Gdst. № 970 II III
			Fr. **Landskrona** (*88, 97*)	6 45	11 00	4 50	7 40
5	0,30	0,20	» Säby	6 59	11 14	5 01	7 57
9	0,50	0,35	» Vadensjö	7 18	11 28	5 15	8 15
			» Ottarp	×	×		
16	0,80	0,60	» Kingelstad	7 29	11 44	5 34	8 41
21	1,10	0,75	» Ekeby	7 45	12 00	5 48	8 57
26	1,40	0,95	Till **Billesholms grufva** (*102*)	7 55	12 10	6 00	9 10

Kilom.	Biljettpris II	Biljettpris III		Gdst. № 969 II III	Bl. t. № 961 II III	Bl. t. № 963 II III	Bl. t. № 967 II III
			Fr. **Billesholms grufva** (*102*)	6 25	1 20	3 45	8 20
5	0,30	0,20	» Ekeby	6 41	1 32	3 57	8 32
10	0,50	0,35	» Kingelstad	6 56	1 43	4 08	8 43
			» Ottarp		×	×	×
17	0,90	0,60	» Vadensjö	7 14	1 56	4 20	8 56
21	1,10	0,75	» Säby	7 26	2 06	4 30	9 06
26	1,40	0,95	Till **Landskrona** (*88, 97*)	7 35	2 15	4 40	9 15

99. Falkenbergs jernväg (Privat Spårvidd 0,891), från och med den 1 Juni 1898.

Kilom.	Biljettpris II	Biljettpris III		Daglig. № 2	Sönd., M., Th. och Fred. № 4
			Fr. **Falkenberg** (*103*)	4 30	7 15
7	0,45	0,30	» Vinberg	4 43	7 28
12	0,75	0,50	» Dal	× 4 52	× 7 36
15	0,90	0,60	» Vessigebro	5 06	7 46
18			» Höstena	× 5 12	× 7 54
21	1,30	0,85	» Åtrafors	5 24	8 04
25	1,50	1,00	» Köinge	5 35	8 15
35	2,10	1,40	» Ullared	5 54	8 34
39	2,35	1,60	» Fridhemsberg	6 03	8 44
45	2,70	1,80	» Lia	6 12	8 50
51	3,10	2,05	Till **Elfsered**	6 30	9 10

Kilom.	Biljettpris II	Biljettpris III		T., O., Torsd. och Lörd. № 1	Sönd., M. Th. och Fred. № 3	Sönd., Torsd och Lörd. № 5
			Fr. **Elfsered**	6 00	10 20	7 00
6	0,40	0,25	» Lia	6 14	10 32	7 12
12	0,75	0,50	» Fridhemsberg	6 30	10 48	7 26
16	1,00	0,65	» Ullared	6 40	10 58	7 35
26	1,60	1,05	» Köinge	7 02	11 18	7 55
30	1,80	1,20	» Åtrafors	7 16	11 30	8 08
33			» Höstena	× 7 23	× 11 36	× 8 12
36	2,20	1,45	» Vessigebro	7 43	11 49	8 26
39	2,35	1,60	» Dal	× 7 50	× 11 55	× 8 32
44	2,65	1,80	» Vinberg	8 03	12 06	8 44
51	3,10	2,05	Till **Falkenberg** (*103*)	8 20	12 20	9 00

101. Malmö—Genarps jernväg (Privat Spårvidd 1,435), från och med den 1 Juni 1898.

Kilom.	Biljettpris I	Biljettpris III		Dagligen. № 2	№ 4	№ 6	№ 8	№ 10	S.o.H. № 12
			Fr. **Malmö** (*7, 79, 93—96, 102*)	8 35	12 00	3 10	5 10	8 42	10 50
2	0,50	0,25	» Östervärn (*96*)	8 42	12 09	3 15	5 24	8 48	10 55
5	0,50	0,25	» Hohög	8 49	12 16	3 21	5 31	8 54	11 01
7	0,50	0,25	» Qvarnby	8 55	12 22	3 25	5 38	8 59	11 05
11	0,80	0,40	» Bjereshög	9 09	12 36	3 32	5 52	9 13	11 19
14	1,00	0,50	» Bara	9 17	12 44	3 38	6 00	9 20	11 25
15	1,05	0,55	» Boksk

104. Halmstad—Nässjö (Privat Spårvidd 1,435), fr. o. m. d. 1 Juni 1898.

Nässjö—Halmstad.

Bogievagnar framföras i snälltågen N:ris 1 och 2 å linien Halmstad—Nässjö.

Kilom.	Biljettpris från Nässjö med snällt. el. pers.t. I	II	III	andra tåg II	III		Dagligen Godst. № 5 II III	Snällt. № 1 I II III	Godst. № 3 II III	Bl. tåg № 9 II III
						Fr. **Nässjö** (7, 8, 54)	—	7 11	11 05	—
8	0,65	0,50	0,40	0,40	0,30	» Fredriksdal		7 35	11 27	
19	1,55	1,15	0,90	0,95	0,75	» Malmbäck	—	7 42	11 56	—
35	2,80	2,10	1,60	1,75	1,30	» Hook	—	8 07	12 54	—
44	3,55	2,65	2,00	2,20	1,60	Till **Vaggeryd** (Se nedan)	—	8 20	1 13	—
						Fr. **Vaggeryd**	—	8 25	1 28	808
53	4,25	3,20	2,40	2,65	1,95	Till Skillingaryd	—	8 39	1 48	828
						Fr. Skillingaryd	—	8 40	1 56	836
61	4,90	3,70	2,75	3,05	2,20	» Klefshult	—	8 53	2 21	859
73	5,85	4,40	3,30	3,65	2,65	» Hörle	—	9 11	2 50	928
81	6,50	4,90	3,65	4,05	2,95	Till **Vernamo**	—	9 23	3 08	945
						Fr. **Vernamo**	—	9 25	3 28	
91	7,30	5,50	4,10	4,55	3,30	» Kärda	—	9 41	3 56	
97	7,80	5,85	4,40	4,85	3,50	» Forsheda	—	9 55	4 30	
103	8,25	6,20	4,65	5,15	3,75	» Bredaryd	—	10 05	4 51	
112	9,00	6,75	5,05	5,60	4,05	» Refteled östre	—	10 20	5 22	
123	9,85	7,40	5,55	6,15	4,45	Till Smålandsstenar	—	10 37	5 49	
						Fr. Smålandsstenar	—	10 38	6 09	
137	11,00	8,25	6,20	6,85	4,95	» Landeryd	—	10 59	6 40	
148	11,85	8,90	6,70	7,40	5,35	Till **Kinnared** (Se nedan)	—	11 21	7 15	
						Fr. **Kinnared**	6 35	11 22	7 30	
157	12,60	9,45	7,10	7,85	5,65	» Torup	7 01	11 35	7 57	
166	13,30	10,00	7,50	8,30	6,00	» Fröslida	7 29	11 50	8 33	
173	13,85	10,40	7,80	8,65	6,25	» Johansfors	7 45	12 01	8 49	
177	14,20	10,65	8,00	8,85	6,40	» Oskarström	8 04	12 09	8 57	
181	14,50	10,90	8,15	9,05	6,55	» Sennan	8 16	12 16	9 10	
185	14,80	11,10	8,35	9,25	6,70	» Åled	8 27	12 23	9 21	
191	15,30	11,50	8,60	9,55	6,90	» Sperlingsholm	8 43	12 33	9 28	
196	15,70	11,80	8,85	9,80	7,10	Till **Halmstad** (68, 103)	8 55	12 41	9 50	

Halmstad—Nässjö.

Bogievagnar framföras i snälltågen N:ris 1 och 2 å linien Halmstad—Nässjö.

Kilom.	Biljettpris fr. Halmstad med snällt. el. pers.t. I	II	III	andra tåg II	III		Dagligen Bl. tåg № 10 II III	Godst. № 4 II III	Snällt. № 2 II III	Godst. № 6 II III
						Fr. **Halmstad** (68, 103)	—	6 00	3 45	5 00
5	0,50	0,40	0,25	0,40	0,25	» Sperlingsholm	—	6 16	3 54	5 16
11	0,90	0,70	0,50	0,55	0,40	» Åled	—	6 32	4 04	5 33
15	1,20	0,90	0,70	0,75	0,55	» Sennan	—	6 45	4 11	5 46
19	1,55	1,15	0,90	0,95	0,70	» Oskarström	—	7 00	4 19	6 04
23	1,85	1,40	1,05	1,15	0,85	» Johansfors	—	7 13	4 27	6 22
30	2,40	1,80	1,35	1,50	1,10	» Fröslida	—	7 33	4 38	6 41
39	3,15	2,35	1,80	1,95	1,40	» Torup	—	8 03	4 53	7 11
43	3,85	2,90	2,20	2,40	1,75	Till **Kinnared** (Se nedan)	—	8 21	5 05	7 29
						Fr. **Kinnared**	—	8 36	5 06	
59	4,75	3,55	2,70	2,95	2,15	» Landeryd	—	9 12	5 30	
73	5,85	4,40	3,30	3,65	2,65	Till Smålandsstenar	—	9 41	5 51	
						Fr. Smålandsstenar	—	9 51	5 52	
84	6,75	5,05	3,80	4,20	3,05	» Refteled östre	—	10 28	6 10	
93	7,45	5,60	4,20	4,65	3,35	» Bredaryd	—	10 56	6 25	
99	7,95	5,95	4,50	4,95	3,60	» Forsheda	—	11 30	6 35	
105	8,40	6,30	4,75	5,25	3,80	» Kärda	—	11 51	6 49	
115	9,20	6,90	5,20	5,75	4,15	Till **Vernamo**	—	12 14	7 04	
						Fr. **Vernamo**	5 00	12 34	7 06	
123	9,85	7,40	5,5[illegible]	6,15	4,45	» Hörle	5 20	12 58	7 19	
135	10,80	8,10	6,10	6,75	4,90	» Klefshult	5 49	1 33	7 37	
143	11,45	8,60	6,45	7,15	5,15	Till Skillingaryd	6 06	1 51	7 49	
						Fr. Skillingaryd	6 12	1 58	7 51	
152	12,20	9,15	6,85	7,60	5,5	Till **Vaggeryd** (Se nedan)	6 31	2 18	8 05	
						Fr. **Vaggeryd**		2 36	8 14	
161	12,90	9,70	7,25	8,05	5,80	» Hook	—	3 03	8 28	
177	14,20	10,65	8,00	8,85	6,40	» Malmbäck	—	3 48	8 55	
188	15,05	11,30	8,50	9,40	6,80	» Fredriksdal		4 16	9 14	
196	15,70	11,80	8,85	9,80	7,10	Till **Nässjö** (7, 8, 54)		4 35	9 27	

Jönköpings Hamn—Vaggeryd.

Kilom.	Biljettpris från Jönköpings Hamn m. sn. el. prst. II	III	andra tåg II	III		Lörd. Bl. tåg № 15 II III	Dagligen Snällt. № 7 II III	Godst. № 11 II III	Godst. № 13 II III	Bl. tåg № 9 II III	S. o. H. Bl. tåg № 19 II III
					Fr. **Jönköpings Hamn**	5 00	7 00	10 35	3 50	6 00	8 35
5	0,40	0,25	0,40	0,25	» Ljungarum	—	—	×	×	×	×
6	0,40	0,30	0,40	0,25	» Hofslätt	5 17	7 12	10 58	4 08	6 18	8 52
9	0,55	0,45	0,45	0,35	» Norrahammar	5 30	7 20	11 24	4 31	6 32	9 04
13	0,80	0,60	0,65	0,50	» Smålands Taberg	5 47	7 34	11 50	4 57	6 51	9 14
16	1,00	0,75	0,80	0,60	» Månsarp	5 55	7 41	12 04	5 11	7 03	ank.
22	1,35	1,00	1,10	0,80	» Ekeryd	ank.	7 52	12 22	5 28	7 19	
26	1,60	1,20	1,30	0,95	» Bratteborg	—	7 59	12 35	5 41	7 31	
31	1,90	1,40	1,55	1,15	» Byarum	—	8 08	12 54	5 59	7 45	
35	2,10	1,60	1,75	1,30	Till **Vaggeryd** (Se ofvan)	—	8 15	1 05	6 10	7 55	

Vaggeryd—Jönköpings Hamn.

Kilom.	Biljettpris från Vaggeryd med sn. el. prst. II	III	andra tåg II	III		Lörd. Bl. tåg № 16 II III	Dagligen Bl. tåg № 10 II III	Godst. № 14 II III	Bl. tåg № 12 II III	S. o. h. Prst. № 18 II III	Dagl. Snällt. № 8 II III	S. o. h. Perst. № 20 II III
					Fr. **Vaggeryd** (Se ofvan)	—	6 41	10 05	2 42	—	8 10	—
4	0,40	0,25	0,40	0,25	» Byarum	—	6 52	10 21	2 56	—	8 18	—
9	0,55	0,45	0,45	0,35	» Bratteborg	—	7 04	10 41	3 10	—	8 27	—
13	0,80	0,60	0,65	0,50	» Ekeryd	—	7 12	10 56	3 22	—	8 34	—
19	1,15	0,90	0,95	0,70	» Månsarp	6 05	7 25	11 17	3 39	—	8 45	—
22	1,35	1,00	1,10	0,80	» Smålands Taberg	6 16	7 37	11 36	3 56	7 20	8 56	9 20
26	1,60	1,20	1,30	0,95	» Norrahammar	6 29	7 47	12 00	4 18	7 32	9 04	9 32
29	1,75	1,35	1,45	1,05	» Hofslätt	6 39	7 55	12 12	4 29	7 43	9 12	9 43
30	1,80	1,35	1,50	1,10	» Ljungarum	×	×	×	×	8 00	9 23	×
35	2,10	1,60	1,75	1,30	Till **Jönköpings Hamn**	6 55	8 08	12 30	4 45			10 00

Ätran—Kinnared.

Kilom.	Biljettpris II	III		Dagl. Godst. № 5 II III
			Fr. **Ätran**	5 30
6	0,40	0,25	» Fegen	5 51
9	0,45	0,35	» Skogsgärde	×
15	0,75	0,55	» Åhylte	×
18	0,90	0,65	Till **Kinnared** (Se ofvan)	6 23

Kinnared—Ätran.

Kilom.	Biljettpris II	III		Dagl. Godst. № 6 II III
			Fr. **Kinnared** (Se ofvan)	7 45
3	0,40	0,25	» Åhylte	×
9	0,45	0,35	» Skogsgärde	×
12	0,60	0,45	» Fegen	8 46
18	0,90	0,65	Till **Ätran**	9 00

ANM. Tur- och returbiljetter med giltighet äfven å snälltåg och gällande, der icke längre giltighet finnes angifven, 4 dagar från och med afstämplingsdagen, försäljas emellan alla stationer. Under **sön- och helgdagar** gäller enkel snälltågs- eller persontågsbiljett äfven för återresa samma dag.

105. Dalslands jernväg (Privat Spårvidd 1,435), fr. o. m. d. 1 Juni 1898.

Kornsjö—Mellerud.

Kilom. från Kornsjö.	Biljettpris fr. Kornsjö med nattåg I	II	III	andra tåg I	II	III		Dagligen Snlt. № 51 I II II	Gdst. № 3 II III	Snlt. № 1 I II III	Gdst. № 5 II III	Hvardagar
							Fr. *Kristiania*	11 16	—	9 40	12 27	
							» *Moss*	12 47	5 45	11 27	2 39	
							» *Fredriksstad*	1 38	7 02	12 31	3 47	
							» *Sarpsborg*	2 01	7 50	12 59	4 30	
							» *Fredrikshald* 2)5)	2 45	8 50	1 54	5 40	
							» *Prästebakke*	—	9 42	2 40	6 50	
							Fr. **Kornsjö**	3 46	10 12	3 05	7 20	
9	0,30	0,60	0,45	0,80	0,60	0,40	Till Mon 2)	4 01	10 32	3 20	7 40	
							Fr. Mon	4 14	10 52	3 35	8 00	
17	—	—	—	1,45	1,15	0,70	» Hökedalen	—	11 12	3 49	8 19	
21	1,80	1,40	0,95	1,80	1,40	0,85	Till Ed	4 35	11 22	3 56	8 28	
							Fr. Ed	4 40	11 34	4 16	8 38	
30	—	—	—	2,55	1,95	1,20	» Tingvalla	—	×	—	×	
39	3,35	2,55	1,80	3,35	2,55	1,60	Till **Bäckefors** (53)	5 10	12 14	4 43	9 18	
							Fr. **Bäckefors**	5 11	12 26	4 45	9 24	
49	—	—	—	4,20	3,20	2,00	» Dalskog	—	12 48	5 02	9 47	
56	—	—	—	4,80	3,65	2,25	» Rostock 6)	—	×	×	×	
65	5,55	4,25	2,95	5,55	4,25	2,60	Till **Mellerud** (39)	5 55	1 22	5 29	10 25	

Mellerud—Kornsjö.

Kilom. från Mellerud	Biljettpris fr. Mellerud med nattåg I	II	III	andra tåg I	II	III		Hvardagar Gdst. № 6 II III	Dagligen Snlt. № 2 I II III	Gdst. № 4 II III	Snlt. № 52 I II III
							Fr. **Mellerud** (39)	6 05	11 39	3 30	11 00
9	—	—	—	0,80	0,60	0,40	» Rostock 6)	—	×	×	—
16	—	—	—	1,40	1,05	0,65	» Dalskog	6 46	12 08	4 14	—
26	2,25	1,70	1,20	2,25	1,70	1,05	Till **Bäckefors** (53)	7 08	12 24	4 38	11 51
							Fr. **Bäckefors**	7 16	12 29	4 53	11 52
35	—	—	—	3,00	2,30	1,40	» Tingvalla	×	—	×	—
44	3,75	2,90	2,00	3,75	2,90	1,80	Till Ed	7 56	12 59	5 38	12 27
							Fr. Ed	8 08	1 24	5 53	12 37
48	—	—	—	4,10	3,15	1,95	» Hökedalen	8 18	1 33	6 06	—
56	4,80	3,65	2,55	4,80	3,65	2,25	Till Mon 2)	8 36	1 48	6 26	1 01
							Fr. Mon	8 37	1 49	6 28	1 02
65	5,55	4,25	2,95	5,55	4,25	2,60	Till **Kornsjö**	8 57	2 05	6 50	1 20
							Till *Prästebakke*	9 41	2 39	7 35	—
							» *Fredrikshald* 2)5)	10 30	3 28	8 40	2 33
							» *Sarpsborg*	11 48	4 30	—	3 28
							» *Fredriksstad*	12 30	5 00	—	3 51
							» *Moss*	1 40	6 05	—	4 42
							» *Kristiania*	4 03	7 58	—	6 17

1:o. **Resgods** visiteras och tullbehandlas i **Mon** på resa till Sverige och i **Kornsjö** eller i **Fredrikshald** på resa till Norge.

2:o. Vid **Ed** finnes god restauration, och eger derstädes middagsspisning rum för resande med tågen N:ris 1 och 2.

3:o. Mellan Fredrikshald och Strömstad underhålles ångbåtsförbindelse af endera ångbåten »Olava» eller »Parat» med afgång från Fredrikshald hvardagar kl. 5 20 och 4 00, helgdagar 9 00 samt från Strömstad 7 15 och 6 30 hvardagar och kl. 8 00 helgdagar.

4:o. Vid Rostock göra *tillsvidare* tågen 1, 2, 3, 4 och 5 uppehåll, då resande finnas att upptaga eller aflemna.

106. Hernösand—Sollefteå (Privat Spårvidd 1,435), fr. o. m. d. 1 Juni 1898.

Kilom.	Biljettpris II	III		Dagligen № 2 II III	№ 4 II III	№ 6 II III
			Fr. **Hernösand**	6 30	12 25	6 10
8	0,50	0,35	» Ålandsbro	6 46	12 42	6 30
12	—	—	» Gryttjom	×	×	×
18	1,10	0,75	» Oringen	7 06	1 03	6 55
26	1,60	1,05	» Veda	7 23	1 22	7 16
30	1,80	1,20	» Ramvik	7 33	1 33	7 29
36	2,20	1,45	» Sprängsviken	7 51	1 50	7 49
39	—	—	» Strömnäs	×	×	×
42	2,55	1,70	» Frånö	8 05	2 05	8 06
46	2,80	1,85	» Kramfors	8 17	2 17	8 20
51	3,10	2,05	» Dynäs	8 30	2 30	8 36
53	—	—	» Väija	×	×	×
56	3,40	2,25	» Bollstabruk	8 43	2 45	8 52
58	—	—	» Näs	×	×	×
62	3,75	2,50	Till Nylandsjö	8 55	2 57	9 05
			Fr. Nylandsjö	8 57	3 01	
67	—	—	» Viksbäcken	×	×	
71	4,30	2,85	» Prestmon	9 14	3 20	
77	—	—	» Fanom	×	×	
84	5,05	3,40	» Lökom	9 43	3 51	
85	—	—	» Klepp	×	×	
89	5,35	3,60	» Gårdnäs	9 55	4 05	
95	5,70	3,80	» Multrå	10 08	4 21	
102	6,15	4,10	Till **Sollefteå** (107)	10 20	4 35	

Kilom.	Biljettpris II	III		Dagligen № 1 II III	№ 3 II III	№ 5 II III
			Fr. **Sollefteå** (107)	—	12 00	6 10
7	0,45	0,30	» Multrå	—	12 15	6 28
13	0,80	0,55	» Gårdnäs	—	12 31	6 36
17	—	—	» Klepp	—	×	×
18	1,10	0,75	» Lökom	—	12 46	6 44
25	—	—	» Fanom	—	×	×
31	1,90	1,25	» Prestmon	—	1 16	7 17
35	—	—	» Viksbäcken	—	×	×
40	2,40	1,60	Till Nyland	—	1 34	7 38
			Fr. Nyland	7 10	1 37	7 35
44	—	—	» Näs	×	×	×
46	2,80	1,85	» Bollstabruk	7 25	1 51	7 49
49	—	—	» Väija	×	×	×
51	3,10	2,05	» Dynäs	7 38	2 04	8 01
56	3,40	2,25	» Kramfors	7 53	2 20	8 17
60	3,60	2,40	» Frånö	8 05	2 33	8 27
63	—	—	» Strömnäs	×	×	×
66	4,00	2,65	» Sprängsviken	8 19	2 48	8 41
72	4,35	2,90	» Ramvik	8 38	3 07	8 59
78	4,60	3,05	» Veda	8 49	3 19	9 08
84	5,05	3,40	» Oringen	9 07	3 39	9 25
90	—	—	» Gryttjom	×	×	×
94	5,65	3,80	» Ålandsbro	9 29	4 03	9 45
102	6,15	4,10	Till **Hernösand**	9 45	4 20	10 00

Anm. Tur- och returbiljetter gälla för väglängd t. o. m. 100 km. i 4 dagar, för längre afstånd i 5 dagar, afstämplingsdagen inberäknad. Under *Sön- och Helgdagar* försäljas s. k. Söndagsbiljetter, som gälla för återresa samma dag.

107. Långsele—Sollefteå (Statens Spårvidd 1,435) från och med den 1 Juni 1898.

Kilom.	Biljettpris II	III		Bl. t. № 274 B II III	Bl. t. № 273 B II III	Godst. № 496 II III
			Fr. **Långsele** (112)	11 20	5 35	9 20
			Hjelta	×	×	×
41	0,75	0,50	Till **Sollefteå** (106)	11 45	6 00	10 00

Kilom.	Biljettpris II	III		Godst. № 495 II III	Bl. t. № 274 A II III	Bl. t. № 273 A II III
			Fr. **Sollefteå** (106)	6 00	10 35	4 50
			Hjelta	×	×	×
14	0,75	0,50	Till **Långsele** (112)	6 30	11 00	5 15

Hotell, Rum för Resande och Gästgifvaregårdar:

Forts. fr. sid. 6.

Skellefteå, *Ggrd.* **Ch. Zethreus.**
Skeninge, *Rum för resande.* Fru **Lina Nilsson.**
Skurup, *Hotell,* **Wilh. Nilsson.**
Sköfde, *Hotell Billingen,* **Magnus Nilsson.**
» *Hotell Skandinav,* **C. Jönsson.**
Smedjebacken, *Hotell & Ggrd,* **Aug. Th. Carlsson.**
Sollefteå, *Hotell Rosenqvist,* **Sophie Rosenqvist.**
Stehag, *Hotell,* **P. Thulin.**
Stenstorp, *Hotell,* **P. A. Selander.**
» *Gästgifvaregård* invid jernvägsstationen. Stor uppackningssal jemte rum för resande, samt spisning för billiga priser. **P. A. Svensson.**
Storlien, *Jernvägshotellet,* Fru **Karin Larsson Wettergren.**
» *Nya Hotellet,* **Jenny Selander.**
Storvik, *Rum för resande,* Fru **Isberg.**
» *Rum för resande,* Fru **J. Kumlin.**
Strengnäs, *Ggfv.,* **C. G. Holmberg.**
Strömsholm, *Rum för resande,* Fru **M. Dufborg.**
Strömstad, *Hotell Strömstad,* **A. E. Engelbrektsson.**
» *Ggrd,* Fru **C. Kläth.**
» *Stadskällaren,* Fru **Nanna Torén.**
Sundsvall, *Hotell Knaust,* **A. F. Knaust.**
» *Hotell Norrland,* **A. Edberg.**
» *Centralhotellet,* **Sjömanshemmet.**
Sunne, *Hotellet,* **Erhard Nilsson.**
Svalöf, *Svalöfs hotell,* **C. H. Fagerlund.**
Särsjö, *Hotell,* **N. A. Berggrenson.**
Söderhamn, *Stadshotellet,* **Nils Nilsson.**
» *Hotell Frank,* Frkn **J. Lundgren.**
» *Ggfv.,* **J. Johansson.**
Söderköping, *Stadshotellet,* **P. A. Jonsson.**
Sölfvesborg, *Hotell & Ggfv.,* **Joh. Schweitz.**
Tidaholm, *Jernvägshotellet,* **J. Blom.**
Tierp, *Jernvägshotellet,* Fröken **Emma Pihl.**
Tomelilla, *Jeppsons Hotell,* **P. Jeppson.**
» *Jernvägshotellet,* **M. Westermark.**
Tranås, *Hotell.*
» *Jernvägshotellet.*
» *Stora Hotellet.*
» *Centralhotellet.*
Trelleborg, *Stadshotellet,* Fru **J. A. Lundström.**
» *Hotell Tre Lejon,* **N. Christersson.**
» *Hotell Norden,* **Joh. Johansson.**
Trollhättan, *Grand Hotell,* **Frans Magnusson.**
» *Jernvägshotellet,* » »
» *Hotell Utsigten,* **Rob. Dahllöf.**
Trosa, *Hotell,* Frkn **Emma Söderholm.**
Uddevalla, *Stora Hotellet,* Stadens förnämsta hotell, **A. Broberg.**
Upsala, *Hotell Sit Erik,* Fröknarna **F. Johnson & A. Engblom.**
» *Hotell Svea,* midt emot jernvägsstationen, **M. A. Carlsson.**
Vadstena, *Hotell Bellevue,* Fru **Lotten Lallerstedt.**
Vaggeryd, *Jernvägshotellet.*
Valdemarsvik, *Nya Hotellet,* **Fr. Nelson.**
Vara, *Jernvägshotellet,* **Agda Wallander.**
Varberg, *Warbergs Hotell,* Fru **Alb. Sandberg.**
» *Ggfv.,* Fru **Eva Berner.**
Vaxholm, *Vaxholms Hotell,* **Victor Lenoir.**
Veberöd, *Hotellet* **And. Bengtsson.**
Venersborg, *Hotell Strömmers,* 1sta klass **A. F. Strömmers.**
» *Stadshotellet, enda hotell på platsen* med *restaurant,* **Victor Lindberg.**
Vernamo, *Jernvägshotellet,* **F. A. Asproth.**
Vestervik, *Hotell Larsson,* **C. A. Larsson.**
Vesterås, *Centralhotellet,* **W. Wessman.**
Vingåker *Hotell,* **E. J. Hedberg.**
» *Ggfv.,* »
Visingsö, *Hotell Visingsö,* **Fr. Molin.**
Vollsjö, *Hotellet,* **G. Wetterlöf.**
» *Rum för resande,* **P. H. Flygare.**
Ystad, *Hotell de Süd,* 1sta klass hotell och gästgifveri. (*Saltsjöbadens* hotell. »Rekreationsort», beläget vid öppna hafvet i barr och löfskog, härliga bad, pension erhålles. Öppet under sommarmånaderna). Man spricht deutsch. English spoken. On parle français.
Adg. Ahlfeldt.
f. d. manager på Grand Hotell o. Hotell Kung Karl i Stockholm.
Åhus, *Ggfv.,* **P. Sölling.**
Åmål, *Stadshotellet,* Fru **M. Sandin.**
» *Jernvägshotellet Mantua,* rekommenderas, **J. A. Lundstedt.**
Åre, *Grand Hotell Åre,* invid Åre jernvägsstation. Förstklassigt. Öppet hela året om. Fru **Karin Larsson Wettergren.**
» *Hotell Åreskutan,* öppnadt 1895, rekommenderas, härligt läge vid foten och uppgången till skutan, utmärkta rum, verandor vid alla sidor af hotellet, dels med glas skyddade och dels öppna. Godt bord och goda viner. Fröken **Kristina Hansson.**
Åre, Björnängens anhalt, *Angmanska pensionatet.*
Åstorp, *Jernvägshotellet,* **O. A. Lilljefors.**
Ödeshög, *Hotell Ödeshög,* Fru **E. Norrlander.**
» *Ggfv.,* **Alfr. Lejon.**
Öfvertorneå, *Ggfv.,* **Joh. Mörtberg.**
Örebro, *Centralhotellet,* **Frans Johanson.**
Öregrund, *Stadshotellet,* Frkn **Emma Andersson.**
» *Ggfv,* **F. N. Leufstadius.**
Östersund, *Grand Hôtel Östersund,* erbjuder resande komfortabla rum med vidsträckt utsigt. — God restauration. English spoken. Deutsch gesprochen. On parle français.
Herm. Hansson.
Öxnered, *Jernvägshotellet,* **A. Petersson.**

Kärringöns Hafsbad

Bohuslän.

Beläget 1/2 mil till hafs, utanför Orust, mellan Lysekil och Marstrand. Ypperlig rekreationsort. Hafsluft. Segling. Fiske. Salta bad. Luftbad. Gyttjebad. Massage. Sjukgymnastik. Elektricitet. Utförliga prospekt sändas på begäran. Medicinska förfrågningar besvaras af **Badläkaren Fredrik Lindskog,** adress till 1 Juni, Stockholm.

Konserver.

Franska Ärter (flera qvalitéer), **Hushållsärter,** **Sockerärter** (hela skidor), **Turkiska Bönor** (s. k. Haricots Verts, flera qvalitéer), **d:o d:o** (skurna s. k. skärbönor), **Spenat** (hel och hackad), **Kronärtskockor & bottnar** m. m.

Nässelkål, Sparris (stång- & sopp-), **SPECIALITE (Svamp), Murklor, Helvella, Kantareller, Coprinus** m. fl.

Finnes hos de flesta specerihandlare.

Aktiebolaget Preserva
STOCKHOLM.

118. Stockholm—Värtan (Statens Spårvidd 1,435), från och med den 1 Juni 1898.

Kilom.		Dagligen Bl. t. № 242	Gdst. № 458	Bl. t. № 244	Bl. t. № 246	S. o. h. Bl. t. № 248
	Fr. **Stockh. Centr.**	7 55	11 30	3 20	8 10	10 00
2	» Karlberg	8 02	—	3 27	8 17	10 07
3	» Norrtull	8 06	11 46	3 31	8 21	10 11
5	» Albano	8 11	11 58	3 37	8 27	10 16
8	Till **Värtan**	8 18	12 06	3 44	8 34	10 23

Kilom.		Dagligen Bl. t. № 241	Gdst. № 457	Bl. t. № 243	Bl. t. № 245	S. o. h. Bl. t. № 247
	Fr. **Värtan**	6 50	8 22	1 00	6 10	9 00
3	» Albano	6 59	8 37	1 10	6 19	9 09
5	» Norrtull	7 05	8 43	1 15	6 24	9 16
6	» Karlberg	7 09	8 47	1 19	6 29	9 22
8	Till **Stockh. Centr.**	7 15	8 54	1 25	6 35	9 28

Bantågen göra uppehåll vid **Stallmästaregården** och **Ugglevikskällan,** för aflemnande och emottagande af resande från och till Stockholm. Resgods får ej medföras till större mängd än som kan medtagas i kupén. Biljettpris Stockholm—Karlberg II kl. 20, III kl. 15 öre, tur o. retur II kl. 30, III kl. 25 öre. Pris å biljett mellan Stockholm eller Karlberg samt Norrtull, Albano och Värtan äfvensom mellan dessa sist nämnda stationer inbördes är II kl. 30, III 20 öre; tur- o. retur II kl. 45, III 30 öre.

108. Ånge—Sundsvall (Statens Spårvidd 1,435), fr. o. m. d. 1 Juni 1898.

Kilom.	Biljettpris II	III		Bl. t. № 275 II III	Gdst. № 489 II III	Bl. t. № 277 II III
			Fr. **Ånge** (7)	5 25	8 10	× 3 30
			Parteboda	×	×	×
14	0,75	0,50	» Erikslund	5 49	8 46	4 00
			Johannisberg	×	×	×
			Gullsta	×	×	×
28	1,50	1,00	» Fränsta	6 14	9 23	4 31
38	2,00	1,35	» Torpshammar	6 33	9 54	4 54
44	2,35	1,55	» Viskan	6 44	10 11	5 08
			Ede	×	×	×
54	2,85	1,90	» Stöde	7 04	10 43	5 31
			Loo	×	×	×
			Nedansjöby	×	×	×
69	3,65	2,45	» Nedansjö	7 39	11 21	6 06
			» Hällsjö	×	×	×
77	4,05	2,70	Till **Vattjom** (109)	7 57	11 40	6 24
			Fr. **Vattjom**	8 00	11 45

Belfrage's Pensionat & Hôtel, *8 Vasagatan, Stockholm.* Se annonsen härom öfverst å sid. 1.

120. Stockholm—Saltsjöbaden, från och med den 15 Maj 1898.

Biljettpris: Tur- och retur Stadsgården—Saltsjöbaden 1 krona. Tur o. retur Saltsjöbaden o. Neglinge—Stadsgården 1 kr.

Dagligen.

Enkelbilj.	Barnbilj.		Endast söckendagar.																										
			№ 2	№ 4	№ 36	№ 6	№ 38	№ 8	№ 40*	№ 10	№ 42	№ 12	№ 44*	№ 14	№ 16	№ 48	№ 18	№ 50	№ 20	№ 52	№ 22	№ 54	№ 24	№ 56	№ 26	№ 58	№ 28	№ 30	№ 32	№ 34
		Fr. **Stadsgården**	7 00	8 00	8 20	9 00	9 20	10 00	10 20	11 00	11 20	12 00	12 20	1 00	2 00	2 20	3 00	3 20	4 00	4 20	5 00	5 20	6 00	6 20	7 00	7 20	8 00	9 00	10 00	11 15
0,15	0,15	» Fåfängan	×	|	×	|	×	|	×	|	×	|	×	|	×	|	×	|	×	|	×	|	×	|	×	|	×	|	×
0,15	0,15	» Henriksdal	×	|	×	|	×	|	×	|	×	|	×	|	×	|	×	|	×	|	×	|	×	|	×	|	×	|	×
0,25	0,15	» Sickla	×	|	×	|	×	|	×	|	×	|	×	|	×	|	×	|	×	|	×	|	×	|	×	|	×	|	×
0,25	0,15	» Nacka	×	|	×	|	×	|	×	|	×	|	×	|	×	|	×	|	×	|	×	|	×	|	×	|	×	|	×
0,25	0,15	Till Jerla	×	|	8 37	|	×	|	10 37	|	×	|	12 37	|	2 37	|	×	|	×	|	×	|	×	|	×	|	×	|	×	|	×
0,50	0,25	» **Saltsjö-Dufnäs**	7 17	8 13	—	9 13	9 42	10 13	—	11 13	11 42	12 13	—	1 13	2 13	—	3 13	3 42	4 13	—	5 13	—	6 13	—	7 13	7 42	8 17	9 17	10 17	11 32
		Fr. **Saltsjö-Dufnäs**	7 18	8 15	—	9 15	—	10 15	—	11 15	—	12 15	—	1 15	2 15	—	3 15	—	4 15	—	5 15	—	6 15	—	7 15	7 44	8 18	9 18	10 18	11 33
0,75	0,25	» Lännerstasund	×	×	—	×	—	×	—	×	—	×	—	×	×	—	×	—	×	—	×	—	×	—	×	×	×	×	×	×
0,75	0,25	» Neglinge	×	×	—	×	—	×	—	×	—	×	—	×	×	—	×	—	×	—	×	—	×	—	×	7 54	×	×	×	×
0,75	0,25	» Ringvägen	×	×	—	×	—	×	—	×	—	×	—	×	×	—	×	—	×	—	×	—	×	—	×	—	×	×	×	×
0,75	0,25	Till **Saltsjöbaden** ⚓	7 33	8 30	—	9 30	—	10 30	—	11 30	—	12 30	—	1 30	2 30	—	3 30	—	4 30	—	5 30	—	6 30	—	7 30	—	8 33	9 33	10 33	11 48
		Fr. **Saltsjöbaden** ⚓	№ 1 7 00	№ 35 —	№ 3 8 00	№ 37 —	№ 5 9 00	№ 39 —	№ 7 10 00	№ 41 —	№ 9 11 00	№ 43 —	№ 11 12 00	№ 45 —	№ 13 1 00	№ 15 2 00	№ 49 —	№ 17 3 00	№ 51 —	№ 19 4 00	№ 53 —	№ 21 5 00	№ 55 —	№ 23 6 00	№ 57 —	№ 25 7 00	№ 27 8 00	№ 29 9 00	№ 31 10 00	№ 33 11 15
0,15	0,15	» Ringvägen	×	—	×	—	×	—	×	—	×	—	×	—	×	×	—	×	—	×	—	×	—	×	—	×	×	×	×	×
0,15	0,15	» Neglinge	×	7 35	×	—	×	—	×	—	×	—	×	—	×	×	—	×	—	×	—	×	—	×	—	×	×	×	×	×
0,25	0,15	» Lännerstasund	×	×	×	—	×	—	×	—	×	—	×	—	×	×	—	×	—	×	—	×	—	×	—	×	×	×	×	×
0,25	0,15	Till **Saltsjö-Dufnäs**	7 16	7 45	8 14	—	9 14	—	10 14	—	11 14	—	12 14	—	1 14	2 14	—	3 14	—	4 14	—	5 14	—	6 14	—	7 14	8 16	9 16	10 16	11 31
		Fr. **Saltsjö-Dufnäs**	7 18	7 47	8 15	—	9 15	9 47	10 15	—	11 15	11 47	12 15	—	1 15	2 15	—	3 15	3 47	4 15	—	5 15	—	6 15	—	7 15	8 18	9 18	10 18	11 33
0,50	0,25	» Jerla	×	7 52		8 52		9 52		10 52	×	11 52		12 52			2 52		3 52		4 52		5 52		6 52					
0,50	0,25	» Nacka	×	×	|	×	|	×	|	×	×	×	|	×	|		×	|	×	|	×	|	×	|					×
0,50	0,25	» Sickla	×	×	|	×	|	×	|	×	×	×	|	×	|		×	|	×	|	×	|	×	|					×
0,75	0,25	» Henriksdal	×	×	|	×	|	×	|	×	×	×	|	×	|		×	|	×	|	×	|	×	|					×
0,75	0,25	» Fåfängan	×	×	|	×	|	×	|	×	×	×	|	×	|		×	|	×	|	×	|	×	|					×
0,75	0,25	Till **Stadsgården**	7 33	8 09	8 30	9 09	9 30	10 09	10 30	11 09	11 30	12 09	12 30	1 09	1 30	2 30	3 09	3 30	4 09	4 30	5 09	5 30	6 09	6 30	7 09	7 30	8 33	9 33	10 33	11 48

Tecknet × betyder att tåget stannar om resande eller gods finnes.
* Godståg.
Paketgods, som betalas vid afsändandet, kan inlemnas omedelbart före resp. tågs afgång.

Tur- och returbiljett gäller endast afstämplingsdagen.
Årsbiljett linien Stadsgården—Saltsjöbaden 100 kr. — 20 st. 75-öres partibiljetter 10 kr.
» » Stadsgården—Jerla ..... 50 » — 20 » 50-öres » 8 »

Saison-biljett linien Stadsgården—Saltsjöbaden 45 kr.
» » Stadsgården—Jerla ..... 25 »
Månadsbiljett för skolbarn 10 kronor.
Afgift för hundar 25 öre.

121. Norra Södermanlands jernväg (Privat Spårvidd 1,435), från och med den 1 Juni 1898.

Kilom.	Biljettpris II	Biljettpris III		Dagligen Prst. № 110	Dagligen Prst. № 112	Sökn. Godst. № 6	Onsd. o. L. Bl. t. № 12	Onsd. o. L. Bl. t. № 14
fr. Nyby bruk			Fr. **Nyby bruk** (Torshälla)	7 30	5 25	—	—	—
4	0,40	0,25	» Hellby brunn	7 39	5 34	—	—	—
8	0,50	0,35	Till **Eskilstuna C:l** (23)	7 47	5 42	—	—	—
11	0,50	0,35	Till **Eskilstuna Norra**	—	—	—	—	—
fr. Eskilstuna Central			Fr. **Eskilstuna Norra**	—	5 30	5 20	4 50	12 25
1	0,40	0,25	Fr. **Eskilstuna C:l** (23)	7 55	5 50	6 30	—	12 45
8	0,50	0,35	» Eskilstuna Södra	8 01	5 56	6 36	4 57	12 52
15	0,90	0,60	» Hellberga	8 13	6 10	6 57	5 11	1 07
21	1,30	0,85	» Årila	8 28	6 28	7 30	5 24	1 21
25	1,50	1,00	» Eklången	8 38	6 36	7 53	5 34	1 33
33	2,00	1,35	» Stålboga	8 45	6 45	8 12	5 46	1 45
42	2,55	1,70	» Byringe	8 58	6 59	8 38	6 00	2 00
			Till **Åkers Styckebruk**	9 12	7 13	8 57	6 15	2 15

Åker—Strengnäs.

Kilom.	II	III		№110c	№112c	Sökn.	Onsd. o. Lördag.	№14 a
fr. Åkers Styckebruk			Fr. **Åkers Styckebruk**	9 25	7 25	—	—	3 12
3	0,40	0,25	» Valsberga	9 31	7 31	—	—	3 19
			» Grundsbro	×	×	—	—	×
10	0,60	0,40	» Malmby	9 45	7 45	—	—	3 35
15	0,90	0,60	Till **Strengnäs**	9 55	7 55	—	—	3 45
				№110b	№112b			№ 13 a
fr. Strengnäs			Fr. **Strengnäs**	8 25	6 25	—	—	1 25
5	0,40	0,25	» Malmby	8 37	6 37	—	—	1 37
			Grundsbro	×	×	—	—	×
12	0,75	0,50	» Valsberga	8 54	6 54	—	—	1 53
15	0,90	0,60	Till **Åkers Styckebruk**	9 00	7 00	—	—	2 00
fr. Åkers Styckebruk			Fr. **Åkers Styckebruk**	9 18	7 21	9 35	—	2 20
5			Till **Läggesta** ✕	9 26	7 29	9 47	—	2 28
9	0,55	0,40	Till **Mariefred** (Gripsholm)	9 33	7 36	9 58	—	2 35
			Fr. **Mariefred** (Gripsholm)	9 37	7 40	10 10	—	
			Fr. **Läggesta**	9 47	7 50	10 22		
12	0,75	0,50	» Taxinge Näsby	10 01	8 05	10 40		
			Ryssjö brink	—	—	× 10 49		
23	1,40	0,95	» Nyqvarn	10 23	8 28	11 30		
			Johannedal	—	—	× 11 36		
29	1,75	1,20	» Almnäs	10 34	8 39	11 45		
			Vasa	×	×	× 11 51		
35	2,10	1,40	» Tvetaberg	10 45	8 51	12 00		
40	2,40	1,60	Till **Saltskog** (7)	10 54	9 02	12 10		
			Till **Stockholms C:l**	12 05	10 20	4 30		
			Fr. **Saltskog**	11 08	9 13	12 35		
41	2,50	1,65	Till **Södertelje** (7)	11 08	9 18	12 40		
			Fr. **Södertelje**			12 50		
45	2,70	1,80	Till **Södertelje uthamn**	—	—	1 05		

Kilom.	II	III		Dagligen Prst. № 109	Dagligen Prst. № 111	Sökn. Godst. № 5	Onsd. o. L. Bl. t.	Onsd. o. L. Bl. t.
fr. S:je uthamn			Fr. **Södertelje uthamn**	—	—	1 30		
4	0,40	0,25	Till **Södertelje** (7)	—	—	1 45		
			Fr. **Södertelje**	8 56	6 50	1 55		
5	0,40	0,25	Till **Saltskog** (7)	9 00	6 55	2 00		
			Fr. **Stockholms C:l**	7 50	5 55	1 00		
fr. Saltskog			Fr. **Saltskog**	9 08	7 10	2 30		
5	0,40	0,25	» Tvetaberg	9 17	7 19	2 43		
			Vasa	×	×	× 2 50		
11	0,70	0,45	» Almnäs	9 27	7 31	2 59		
			Johannedal	—	—	× 3 06		
17	1,05	0,70	» Nyqvarn	9 39	7 41	3 36		
			Ryssjö Brink	—	—	× 3 52		
28	1,70	1,15	» Taxinge-Näsby	10 01	8 04	4 03		
35			Till **Läggesta**	10 14	8 16	4 19		
39	2,35	1,60	Till **Mariefred** (Gripsholm)	10 24	8 26	4 30		№ 13
			Fr. **Mariefred** (Gripsholm)	10 28	8 30	4 40		2 45
			Fr. **Läggesta**	10 35	8 37	4 53		2 52
40	2,40	1,60	Till **Åkers Styckebruk**	10 43	8 45	5 05		3 01

Åker—Strengnäs.

Kilom.	II	III		№109a	№111b	Sökn.	Onsd. o. Lördag.	№ 14 a
fr. Åkers Styckebruk			Fr. **Åkers Styckebruk**	11 10	9 05	—	—	3 12
3	0,40	0,25	» Valsberga	11 18	9 11	—	—	3 19
			Grundsbro	×	×	—	—	×
10	0,60	0,40	» Malmby	11 35	9 25	—	—	3 35
15	0,90	0,60	Till **Strengnäs**	11 45	9 35	—	—	3 45
				№109b	№111a			№ 13 a
fr. Strengnäs			Fr. **Strengnäs**	10 10	8 10	—	—	1 25
5	0,40	0,25	» Malmby	10 20	8 20	—	—	1 37
			Grundsbro	×	×	—	—	×
12	0,75	0,50	» Valsberga	10 34	8 34	—	—	1 53
15	0,90	0,60	Till **Åkers Styckebruk**	10 40	8 40	—	—	2 00
fr. Åkers Styckebruk			Fr. **Åkers Styckebruk**	10 50	8 51	5 30	№ 11 6 30	3 06
9	0,55	0,40	» Byringe	11 07	9 07	5 58	6 48	3 25
17	1,05	0,70	» Stålboga	11 19	9 20	6 23	7 03	3 41
21	1,30	0,85	» Eklången	11 27	9 28	6 42	7 15	3 53
27	1,65	1,10	» Årila	11 41	9 42	7 15	7 36	4 06
34	2,05	1,40	» Hellberga	11 52	9 54	7 34	7 38	4 19
43	2,55	1,70	» Eskilstuna Södra	12 05	10 06	8 02	8 00	4 35
42	2,55	1,70	Till **Eskilstuna C:l** (23)	12 10	10 10	8 07	8 05	4 40
45	2,55	1,70	Till **Eskilstuna Norra**	12 18	—	8 45	—	5 00
fr. Eskilstuna Central			Fr. **Eskilstuna Norra**	—	—			
			Fr. **Eskilstuna C:l** (23)	12 22	10 15			
4	0,40	0,25	» Hellby brunn	12 31	10 24			
8	0,50	0,35	Till **Nyby bruk** (Torshälla)	12 38	10 32			

Kilom.	II	III		Lokaltåg № 110	2	4	109 d	112	8	10	111 e
fr. Nyby bruk			Nyby bruk—Eskilstuna. Fr. **Nyby bruk** (Torshälla)	7 30	8 45	10 10	1 00	5 25	6 55	8 45	10 47
4	0,40	0,25	» Hellby brunn	7 39	8 54	10 21	1 09	5 34	7 06	8 55	10 56
8	0,50	0,35	Till **Eskilstuna C:l**	7 47	9 02	10 30	1 17	5 42	7 15	9 04	11 04
			Fr. **Eskilstuna C:l**	—	—	10 35	1 18	—	—	9 06	11 05
9	0,50	0,35	» Eskilstuna Södra	—	—	10 43	1 24	—	—	9 12	11 09
11	0,50	0,35	Till **Eskilstuna Norra**	—	—	10 50	1 30	—	—	9 20	11 15

*) Onsdagar o. Lördagar utgår tåg № 1 fr. Eskilstuna södra station.

Kilom.	II	III		Lokaltåg № 110a	*)1	3	109	112a	7	9	111
fr. Eskilstuna Norra			Eskilstuna—Nyby bruk. Fr. **Eskilstuna Norra**	6 40	7 45	—	11 48	2 50	5 30	—	—
2	0,40	0,25	» Eskilstuna Södra	6 46	8 02	—	12 05	2 57	5 56	—	10 06
3	0,40	0,25	Till **Eskilstuna C:l**	6 51	8 06	—	12 10	3 02	6 00	—	10 10
			Fr. **Eskilstuna C:l**	6 53	8 10	9 20	12 22	3 05	6 05	8 00	10 15
7	0,40	0,25	» Hellby brunn	7 02	8 19	9 31	12 31	3 14	6 14	8 10	10 24
11	0,50	0,35	Till **Nyby bruk** (Torshälla)	7 10	8 27	9 40	12 38	3 22	6 22	8 19	10 32

Kombinerade biljetter

för såväl **rundresor** som resor **tur och retur** å en väglängd af minst 600 kilometer kunna rekvireras vid jernvägsstationerna. De gälla vid resor af intill 2 000 kilometers längd 45 dagar samt vid längre resor 60 dagar och sammansättas:

För resor inom Sverige, Norge, Danmark och Finland; å stationerna Alfvesta, Bollnäs, Filipstad, Göteborg, Helsingborg, Hessleholm, Jönköping, Karlstad, Katrineholm, Luleå, Malmö, Norrköping, Nässjö, Stockholms C., Storvik, Sundsvall, Trelleborg, Umeå, Upsala, Örebro, Örnsköldsvik och Östersund, samt

För resor till utlandet (Tyskland, Luxemburg, Österrike-Ungarn, Rumänien, Belgien, Holland och Schweiz) endast Stockholms Centralstation, å statsbanans stationer i Göteborg och Malmö.

Å sistnämnda stationer hållas försäljningsställena öppna söckendagar kl. 10 f. m.—2 e. m. samt 4—6 e. m. Å öfriga stationer alla söckendagar från kl. 7 f. m. till 7 e. m.

Resgods får å kombinerade biljetter, som innehålla kuponger för resor *endast* **inom Sverige, Norge, Danmark och Finland** eller **endast** inom ett eller flere af dessa länder, afgiftsfritt medföras till samma vigt som å vanliga biljetter. (Sverige, Norge och Finland 25 kg.; Danmark 20 kg.)

Å komb. biljett som innehåller kupong för resa utom Sverige, Norge, Danmark och Finland får resgods **icke** afgiftsfritt medföras.

Med afseende å den tid, som åtgår för biljetternas sammansättning, kunna desamma icke liksom andra biljetter erhållas omedelbart efter tillsägelse utan måste på förhand skriftligen beställas, för hvilket ändamål beställningssedlar afgiftsfritt tillhandahållas å samtliga stationer vid de jernvägar, för hvilka kombinerbara kuponger finnas inrättade.

Förteckning öfver alla kombinerbara kuponger jemte tillhörande bestämmelser och kartor tillhandahålles å stationerna, för resor inom Sverige, Norge, Danmark och Finland till pris af 25 öre samt för resor till utlandet af 85 öre.

Om tur- och returbiljetter å Statens jernvägar.

Tur- och returbiljetts *pris* utgår med 1¼ gång afgiften *enligt ordinarie taxan* för enkel biljett till blandadt tåg. För resor norr om Stockholm af mer än 30 kilometers längd beräknas sålunda tur- och returbiljetts pris *icke* efter de derstädes gällande nedsatta personafgifterna, hvilka äro införda i denna tidning.

Tur- och returbiljetts *giltighetstid* utgör för afstånd af intill 100 kilometer 4 dagar, afstämplingsdagen inberäknad, samt ökas för hvarje derpå följande begynnande 100-tal kilometer med *en* dag (undantag. Stockholm—Kristiania, Stockholm—Göteborg, Stockholm—Köpenhamn, hvilka gälla 14 dagar, samt Stockholm resp. Upsala—Insjön och Stockholm resp. Upsala—Östersund, hvilka under den tid sommartidtabellen tillämpas gälla resp. 14 och 30 dagar.

Tur- och returbiljett *gäller för resa jemväl med snälltåg.*

Tur- och returbiljett *berättigar till återresa* senast med det tåg, som före utgången af biljettens giltighetstid afgår från bestämmelsestationen direkt till den ursprungliga afgångsstationen eller är i direkt förbindelse med tåg till sist nämnda station.

Utsträckning af den tid, inom hvilken tur- och returbiljett gäller för återresa, medgifves icke. Derest innehafvare af dylik biljett i följd af sjukdom eller annan giltig anledning icke kan inom utgången af biljettens giltighetstid å densamma anträda återresan, och sådant före giltighetstidens utgång hos vederbörande stationsföreståndare anmäler, kan dock, efter vederbörande trafikbefäls pröfning, tur- och returbiljetten få mot erläggande af prisskillnaden mellan den för tur- och returbiljetten erlagda afgift och afgiften för 2:ne enkla biljetter för motsvarande afstånd utbytas mot en enkel biljett för återresan.

Tur- och returbiljetter försäljas *dels* mellan samtliga statens jernvägars stationer inbördes, *dels* mellan samtliga statsbanestationer å ena sidan och de flesta enskilda banors stationer å den andra.

Sofvagnar

medföras i nattsnälltågen å linierna **Stockholm—Malmö, Stockholm—Göteborg** och **Malmö**—resp. **Helsingborg—Göteborg;** och meddelas med afseende på dessa vagnar följande, nemligen:

att 1:sta klassens vagnar innehålla kupéer, dels med en, dels med tvenne liggplatser, samt 2:dra klassens vagnar kupéer med fyra liggplatser i hvarje; dervid för hvarje plats medfölja kudde och filt samt för 1:sta klassens plats dessutom särskild hufvudkudde, hvarjemte i 1:sta klassens sofvagnar åt de resande, som sådant önska, tillhandahålles lakan mot en afgift af 1 krona, som mot qvitto erlägges till konduktören.

att liggplats kan, i den mån utrymmet medgifver, erhållas i 1:sta klassens vagn mot afgift af 5 och i 2:dra klassens vagn mot afgift af 3 kr., allt utöfver eljest gällande biljettpris, med rätt för resande, som betalt afgift för samtliga liggplatser i en kupé, att deri intaga jemväl ett större antal personer än för hvilka liggplatser äro afsedda, förutsatt att dessa alla äro försedda med vanliga personbiljetter.

att två barn i åldern mellan 3 och 12 år ega gemensamt begagna en liggplats;

att plats i sofvagn beställes hos respektive stationsföreståndare vid de stationer, Stockholm, Göteborg, Malmö och Helsingborg derifrån tågen utgå, eller ock hos stationsbefälet vid mellanstation, i hvilket senare fall vid reqvisitionens afiemnande för dennas vidare befordran erlägges telegramporto med 50 öre; egande reqvirenten att å den station, der beställningen gjorts, erhålla meddelande, om plats kan erhållas, äfvensom, i sådant fall, uppgift å platsens nummer; samt

att platserna i sofvagnarne af stationsbefälen vid Stockholm, Göteborg, Malmö och Helsingborg tilldelas resp. reqvirenter i den ordning de anmält sig och så, att biljetter till de platser, som kunna anses fördelaktigast först utlemnas.

I de direkta 2:dra klassens vagnar, som framgå i t. № 4, 51 och 5 fr. Göteb. till Alfvesta samt i t. № 52 o. 3 fr. Nässjö till Göteborg, kan liggplats erh. mot afgift af 5 kr. utöfver eljest gäll. biljettpris.

Resande till och från norrländska stationer, belägna norr om Karsjö station, ega rättighet att, efter eget val, begagna köpt jernvägsbiljett antingen öfver **Storvik** eller öfver **Gefle**.

Biljettafgifterna äro lika båda vägarna.

SVERIGES STATSBANOR.

Direkta biljetter till utlandet

	från Stockholms Central I. kl. jernv., I pl. ångb. Kr.	II. kl. jernv., I pl. ångb. Kr	III. kl. jernv., II pl. ångb. Kr.	Giltighetstid dagar	från Norrköping I. kl. jernv., I pl. ångb. Kr.	II. kl. jernv., I pl. ångb. Kr.	III. kl. jernv., II pl. ångb. Kr.	Giltighetstid dagar	från Göteborg B. J. I. kl. jernv., I pl. ångb. Kr.	II. kl. jernv., I pl. ångb. Kr.	III. kl. jernv., II pl. ångb. Kr.	Giltighetstid dagar
a) *öfver Malmö:*												
Lübeck	66,85	51,40	34,05	—	—	—	—	—	—	—	—	—
D:o *tur och retur*	86,50	70,30	46,55	14	—	—	—	—	—	—	—	—
b) *öfver Malmö med ångb. el. ångfärja eller öfver Helsingborg—Helsingör eller öfver Helsingborg med ångbåt:*												
Köpenhamn	54,25	38,80	25,90	—	38,80	27,90	18,60	—	24,40	17,00	11,30	—
D:o *tur och retur*	68,10	51,90	34,55	14	49,00	37,55	25,00	12	32,75	23,75	15,65	14
c) *öfver Trelleborg—Sassnitz:*												
Berlin	86,20	64,20	43,00	—	70,70	53,30	35,80	—	60,90	46,80	31,70	—
D:o *tur och retur*	112,90	87,50	57,90	30	93,80	73,10	48,40	30	80,10	64,20	42,80	30
Carlsbad	116,60	85,70	—	—	—	—	—	—	—	—	—	—
Dresden	101,10	75,40	—	—	—	—	—	—	—	—	—	—
Frankfurt a. M.	129,60	96,50	—	—	—	—	—	—	—	—	—	—
Greifswald	70,70	52,80	35,00	—	55,20	41,90	27,80	—	45,40	35,40	23,70	—
D:o *tur och retur*	92,30	72,00	47,60	30	73,20	57,60	38,10	30	59,70	48,70	32,50	30
London *öfver Vlissingen*	161,80	117,90	—	—	146,40	106,90	—	—	135,10	98,90	—	—
D:o *tur och retur*	218,60	163,10	—	45	199,40	148,80	—	45	185,60	138,50	—	45
London *öfver Hock v. Holland—Harwich*	159,60	116,60	—	—	144,20	105,60	—	—	132,80	97,60	—	—
D:o *tur och retur*	216,00	160,90	—	45	196,80	146,60	—	45	183,00	136,40	—	45
Köln	132,70	98,80	—	—	—	—	—	—	—	—	—	—
Paris	172,80	127,80	—	—	157,40	116,90	—	—	146,00	108,90	—	—
D:o *tur och retur*	232,50	178,20	—	30	213,30	163,80	—	30	199,40	153,50	—	30
Sassnitz	64,90	48,80	32,35	—	49,45	37,85	25,10	—	36,75	29,85	19,75	—
D:o *tur och retur*	82,90	65,95	44,15	11	63,75	51,60	34,60	9	49,00	41,40	27,45	8
Stettin	80,20	59,80	39,90	—	64,70	48,90	32,70	—	54,90	42,40	28,60	—
D:o *tur och retur*	105,00	81,50	53,90	30	85,90	67,10	44,40	30	72,20	58,20	38,80	30
Stralsund	68,20	50,90	33,70	—	52,70	40,00	26,50	—	42,90	33,50	22,40	—
D:o *tur och retur*	89,00	69,50	45,90	30	69,90	55,10	36,40	30	56,20	46,20	30,80	30
Wien	138,50	100,60	—	—	—	—	—	—	—	—	—	—
d) *öfver Korsör—Kiel:* ●												
Altona	76,40	56,30	36,60	—	—	—	—	—	45,50	34,20	21,90	—
D:o *tur och retur*	108,60	83,70	53,40	30	—	—	—	—	69,00	53,80	33,50	30
Berlin, *Stadtbahn eller Lehrt. Hpt-Bhf*	100,00	73,90	48,90	—	84,60	63,00	41,70	—	69,10	51,80	34,20	—
D:o *tur och retur*	140,20	107,50	69,30	30	121,10	93,10	59,80	30	100,60	77,60	49,40	30
Bremen	—	—	—	—	—	—	—	—	55,10	41,40	26,90	—
D:o *tur och retur*	—	—	—	—	—	—	—	—	81,90	63,60	40,00	30
Frankfurt a/M. *Hpt-Bhf*	119,20	88,10	—	—	—	—	—	—	88,30	66,00	—	—
Hamburg-Altona *Verbindungsb.*	76,90	56,70	36,90	—	61,50	45,80	29,70	—	46,00	34,60	22,20	—
D:o *tur och retur*	109,40	84,40	53,90	30	90,30	70,00	44,40	30	69,80	54,50	34,00	30
Kiel	67,50	49,60	31,80	—	—	—	—	—	36,60	27,50	17,10	—
D:o *tur och retur*	96,60	74,50	47,10	30	—	—	—	—	57,00	44,60	27,20	30
Köln	112,70	83,30	—	—	—	—	—	—	81,80	61,20	—	—
London *öfver Vlissingen*	138,70	99,60	—	—	123,20	88,70	—	—	107,70	77,40	—	—
D:o *tur och retur*	198,30	145,90	—	45	179,20	131,60	—	45	158,70	116,00	—	45
London *öfver Hoek v. Holland—Harwich*	136,70	98,40	—	—	—	—	—	—	105,60	76,10	—	—
D:o *tur och retur*	195,80	144,00	—	45	—	—	—	—	156,20	114,00	—	45
Lübeck	—	—	—	—	—	—	—	—	42,90	32,30	20,50	—
D:o *tur och retur*	—	—	—	—	—	—	—	—	66,50	51,90	32,30	30
Paris	151,60	110,90	—	—	136,10	100,00	—	—	120,50	88,70	—	—
D:o *tur och retur*	214,80	162,60	—	30	195,50	148,30	—	30	174,80	132,70	—	30
e) *öfver Korsör—Vamdrup:*												
Hamburg-Altona *Verbindungsb.*	84,60	59,90	40,00	—	—	—	—	—	—	—	—	—
D:o *tur och retur*	117,30	85,30	55,90	—	—	—	—	—	—	—	—	—
Paris	159,30	114,20	—	—	143,90	103,30	—	—	128,30	92,00	—	—
D:o *tur och retur*	222,70	163,60	—	30	203,60	149,30	—	30	182,70	133,70	—	30
f) *öfver Gjedser—Warnemünde:* ●			III. kl. jernv., däcksplats å ångb.				III. kl. jernv. däcksplats å ångb				III. kl. jernv., däcksplats å ångb.	
Berlin, *Stettiner Bhf*	83,80	60,20	40,00	—	68,40	49,30	32,80	—	52,90	38,10	25,30	—
D:o *tur och retur*	117,30	86,10	56,70	30	98,20	71,70	47,20	30	77,50	56,20	36,80	30
Bremen	—	—	—	—	—	—	—	—	55,10	41,40	26,90	—
D:o *tur och retur*	—	—	—	—	—	—	—	—	81,90	63,60	40,00	30
Carlsbad	113,90	81,40	—	—	—	—	—	—	—	—	—	—
Dresden	98,40	71,10	—	—	—	—	—	—	—	—	—	—
Frankfurt a/M. *Hpt. öfver Berlin*	126,90	92,10	—	—	—	—	—	—	96,00	70,00	—	—
D:o *öfver Hamburg*	119,20	88,10	—	—	—	—	—	—	88,30	66,00	—	—
Hamburg, *Lüb. Bhf*	82,20	59,00

F. O. KLINGSTRÖM, *(Etablerad sedan 1852). Lübeck och Hamburg.* *Innehafvare HERMAN WARNCKE, Kongl. Svensk och Norsk v. Konsul i Lübeck.* *Spedition & Ångbåtsexpedition.*

1. **Kontinentrouten**
Skandinav.-Express
via
Trelleborg—Sassnitz
(endast 4 timmars sjöresa)

Från Stockholm ...	9 05	8 10	Från London	8 30	5 30
» Trelleborg ...	12 15	10 10	» Paris	12 45	9 25
Till Sassnitz	4 30	2 10	» Cöln	9 40	8 29
» Berlin	12 30	8 45	» Berlin	8 40	7 10
» Cöln	10 26	7 56	» Sassnitz	3 25	1 30
» Paris	8 22	6 00	Till Trelleborg ...	7 25	5 45
» London	11 45	7 15	» Stockholm ...	10 20	8 05

Endast en tullbehandling.
Kontinentalrouten är **numera** den **enda** linien med **direkt anslutning** till Centraleuropa.
De **bästa** förbindelserna gå **alla** öfver Berlin.

2. **Skandinavien—Kontinenten**
via svenska postångbåtslinien
Malmö—Köpenhamn—Lybeck
☞ I förbindelse med posttågen från **Stockholm**:
från **Malmö** hvar dag ..... kl. 11,15 f. m.
från **Köpenhamn** hvar dag ..... » 3,30 e. m.
till **Lybeck** hvar dag före posttågets afgång.
☞ I förbindelse med posttågen till och från Hamburg och Berlin.
från **Lybeck** hvar dag ..... kl. 5,30 e. m.
till **Köpenhamn** hvar dag ..... » 7 f. m.
från **Köpenhamn** » » ..... » 12 midd.
till **Malmö** » » ..... » 1,30 e. m.
☞ I förbindelse med posttåget till **Stockholm**.

Göteborg—Malmö—Köpenhamn
och mellanstationer.
Från Göteborg: hvar **Söndag, Onsdag** och **Fredag** kl. 4 f. m. och samma dagar från Varberg kl. 9 f. m. från Halmstad kl. 4 e. m. från Helsingborg kl. 9 e. m. från Landskrona (endast fredagar) natten.
Från Malmö: hvar **Tisdag, Torsdag** och **Söndag** kl. 6 f. m. och samma dagar från Landskrona kl. 9 f. m. och från Helsingborg kl. 12 midd., samt påföljande dagar från Halmstad kl. 2 à 5 f. m. och från Warberg kl. 7 à 9.15 f. m.

Kommissionärer: i Hamburg och Lybeck *Lüders & Stange;* Köpenhamn *Carl Krarup;* Malmö *Thomée & C:o;* Landskrona *F. Dillberg;* Helsingborg *Bernhard Bergh;* Halmstad *F. Hammar;* Varberg *Anders Lundquist;* Göteborg *Otto Zell.*
För ångaren Malmö finnas dessutom såsom kommissionär: i Malmö *Otto Bergström.*
Hallands Ångbåts-Aktiebolags Hufvudkontor, adress **Halmstad.**

Stockholm—Lybeck
afgår ångf. **GAUTHIOD** och **SVITHIOD** alternerande från Stockholm Söndagar och Onsdagar kl. 10 f. m.
» Lybeck Onsdagar och Lördagar kl. 5.30 e. m.
Se annonsen N:o 73 sid. 12.

3. **Stockholm—Kontinenten.**
Dagligen.
Kortaste sjövägen till Kontinenten,
Sjöresa cirka 4 timmar.
Stockholm via Gjedser—Warnemünde till / från Berlin, Hamburg och öfriga kontinenten.

Fr. Stockholm kl. 8 10, 9 40, 9 05.
T. Malmö kl. 9 05, 1 05, 10 15.
Fr. d:o kl. 9 30, 11 20, 1 45, 3 00, 6 00, 6 30.
T. Köpenhamn kl. 11 10, 1 00, 3 25, 4 40, 7 40, 8 10.
Fr. Köpenhamn kl. 7 15 nästa dag 9 37 via Gjedser—Warnemünde.
T. Berlin Stett. Bgd (nästa dag) kl. 6 40, 8 40.
T. Hamburg Lübecker Bgd kl. 12 20, 9 08.
Fr. Berlin Stett. Bgd kl. 8 40, 10 40.
T. Hamburg Lüb. Bgd. kl. 8 48, 7 25, via Warnemünde—Gjedser.
T. Köpenhamn kl. 8 00, 10 22.
Fr. d:o kl. 8 10, 11 15.
T. Malmö kl. 9 40, 12 55.
Fr. d:o kl. 3 00, 9 50, 6 55.
T. Stockholm kl. 10 20, 6 55, 8 05.

Sjöresa cirka 8 timmar.
Stockholm via Korsör—Kiel till / från Hamburg, Berlin och öfriga kontinenten.

Fr. Stockholm kl. 8 10, 9 40, 9 05.
T. Malmö kl. 9 05, 1 05, 10 15.
Fr. d:o kl. 9 30, 11 20, 1 45, 3 00, 6 00, 6 30.
T. Köpenhamn kl. 11 10, 1 00, 3 25, 4 40, 7 40, 8 10.
Fr. Köpenhamn kl. 12 00, 8 10, via Korsör—Kiel.
T. Hamburg Klthor kl. 10 45, (nästa dag) 8 49.
» **Berlin** Lehrter Bgd 5 48, 12 55.
Fr. Berlin Lehrter Bgd kl. 7 20, 11 25.
» **Hamburg Klthor** kl. 11 02, (nästa dag) 8 53, via Kiel—Korsör.
T. Köpenhamn nästa dag kl. 10 10, 7 03.
Fr. d:o kl. 8 30, 11 15, 2 30, 6 30, 8 10.
T. Malmö kl. 10 10, 12 55, 4 10, 8 10, 9 40.
Fr. d:o kl. 3 00, 9 50, 6 55.
T. Stockholm kl. 6 55, 10 20, 8 05.

Sjöresa cirka 3 timmar.
Stockholm via Korsör—Wamdrup till / från Hamburg Berlin och öfriga kontinenten.

Fr. Stockholm kl. 8 10, 9 40, 9 05.
T. Malmö kl. 9 05, 1 05, 10 15.
Fr. d:o kl. 9 30, 11 20, 1 45, 3 00, 6 00, 6 30.
T. Köpenhamn kl 11 10, 1 00, 3 25, 4 40, 7 40, 8 10.
Fr. Köpenhamn kl. 8 10, nästa dag 9 05, via Korsör—Wamdrup.
T. Hamburg Klthor kl. 8 49, 10 45,
T. Berlin Lehrter Bgd kl. 12 55, 5 42.
Fr. Berlin Lehrter Bgd kl. 1 15, 11 28.
» **Hamburg Klthor** kl. 7 00, 8 36, via Wamdrup—Korsör.
T. Köpenhamn nästa dag kl. 9 20, 8 45.
Fr. d:o kl. 8 30, 11 15, 2 30, 6 30, 8 10.
T. Malmö kl. 10 10, 12 55, 4 10, 8 10, 9 40.
Fr. d:o kl. 3 00, 9 50, 6 55.
T. Stockholm kl. 6 55, 10 20, 8 05.

Tiden från och med kl. 6 00 på aftonen till och med kl. 5 59 på morgonen angifves med understrukna minutsiffror.

Stockholm—London
via Malmö—Köpenhamn—Esbjerg—Parkeston **3 gånger i veckan.**
Kortaste sjövägen till England.
från **Stockholm** kl. 9,05 f. m. Måndagar, Tisdagar och Fredagar,
» **Malmö** kl. 6,30 f. m. Tisdagar, Onsdagar och Lördagar,
» **Köpenhamn** kl. 9,05 f. m. Tisdagar, Onsdagar och Lördag.
Genomgående biljetter samt direkt inskrifning af resgods till Berlin, Hamburg, London och Paris erhållas å expeditionen, Östra Kajgatan N:o 16 & 17, Malmö. Lösen af biljett och inskrifning af resgods sker intill 15 minuter före ångbåtarnas afgångfrån Malmö. De resande få ombesörja personlig befordran från ångbåt till jernbana.

Ångbåtsfarten i Öresund dagligen
Malmö—Köpenhamn.
Från **Malmö** dagligen kl. 6 30, 9 30, och 11 20 f. m., samt 1 45, 3 00 och 6 00 e. m.; sön- och helgdagar kl. 9 30 e. m.
» **Köpenhamn** dagligen kl. 6 05, 8 30 och 11 15 f. m., samt 2 30*), 6 30 och 8 10 e. m.; sön- och helgd. kl. 12 natten.
*) Söndagar kl 3 30 e. m.

Landskrona—Köpenhamn.
Från Landskrona dagligen kl. 8,30 f. m., 2,40 e. m.
Lördagar 8 e. m., Söndagar 10 e. m.
» Köpenhamn dagligen kl. 11,30 f. m., 5,40 e. m.
Söndagar 6,10 f. m. och 12 natten.

Helsingborg—Köpenhamn.
Från Helsingborg dagligen kl. 9 f. m. o. Söndagar 9 e. m.
» Köpenhamn dagligen kl. 3,45 e. m., Sönd. 12 natten.
Närmare meddela: i Malmö *Mårtensons expedition för Det Forenede Dampskibsselskab,* i Landskrona Hrr *Aug. Heyl & C:o,* i Helsingborg Hrr *Berger & Romare,* i Köpenhamn Expeditionen för Öresundsafdelningen, Havnegade n:o 47.

4. **Göteborg—Utlandet,**
via **Fredrikshavn.**
Postångaren **BLENDA,** kapt. Bonnesen,
från **Göteborg** Tisdag, Thorsdag och Lördag kl. 10 f. m.
» **Fredrikshavn** Måndag, Onsdag och Fredag kl. 11,30 m., medtagande passagerare och gods till och från utlandet.
Göteborg i April 1897.
Vidare meddela *L. & R. Philip.*

5.
Danske Statsbaner.
Daglig Postdampskibsfart mellan Korsör og Kiel
af Kgl. **danske** og Kejserlige **tyske Postdampskibe.**
De Kgl. **danske** Postdampskibe. **Natfart.**
Fra **Korsör** c:a Kl. 10 40 Em., i Kiel c:a Kl. 5 50 Fm.
Fra **Kiel** c:a Kl. 1 40 Fm., i Korsör c:a Kl. 7 30 Fm.
De Kejserlige **tyske** Postdampskibe. **Dagfart.**
Fra **Kiel** c:a Kl. 11 11 Fm., i Korsör c:a Kl. 4 31 Em.
Fra **Korsör** c:a Kl. 2 15 Em., i Kiel c:a Kl. 7 45 Em.
Alle skibene staa i Forbindelse med Jernbanetog til og fra Köbenhavn og Hamburg p. p.

Kejserlig Tysk Post. Korsör—Kiel.
5 timmar.
6. Dagligen. **Stockholm—Kontinenten. Kristiania—Göteborg—Kontinenten.** Dagligen.
Snabbaste, vackraste, beqvämaste och billigaste sjövägen till Kontinenten.
Sjö-dag-resa Korsör—Kiel 5 timmar, hvaraf omkring 2 timmar öppen sjö och 3 timmar inomskärs i naturskönа omgifningar.
Stockholm—Köpenhamn omkring 15 timmar.
Köpenhamn—Hamburg omkring 10 timmar.
Billigaste dag-sjöresa.
Snabbaste routen Stockholm—Hamburg.
De stora, nya, högst eleganta, snabbgående tyska Postångarne »**PRINZ WALDEMAR**« och »**PRINZ ADALBERT**« afgår hvarje dag från Korsör till Kiel och vice versa.

Afg. Stockholm ..... via Malmö	8,10 e.m.	Afg. Cöln	12,00 e.m.
		Afg. Frankfurt a/M.	8,43 »
Afg. Kristiania	9,40 f.m.	Afg. Berlin	11,55 »
Afg. Göteborg.....	10,15 e.m.	Afg. Hamburg, Klthor via Kiel—Korsör.	8,53 f.m.
Ank. Köpenhamn ... via Helsingborg.	8,08 f.m.	Ank. Köpenham	7,02 e.m.
via Malmö	11,00 »	Afg. Köpenhamn ... via Helsingborg.	9,18 »
Afg. Köpenhamn ... via Korsör—Kiel.	12,00 mid.	via Malmö	8,10 »
Ank. Hamburg, Klthor	10,43 e.m.	Ank. Göteborg.....	7,17 f.m.
Ank. Berlin, Lehrte Banegd	5,46 f.m.	Ank. Kristiania	7,55 e.m.
Ank. Cöln	7,35 »	Ank. Stockholm ..... via Malmö	10,20 f.m.
Ank. Frankfurt a/M.	9,15 »		

Expedition i Korsör hos *P. Jörgensen & C:o.*

7. 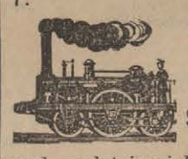
Danske Statsbaner.
Daglig direkt förbindelse
mellan
Sverige och Kontinenten samt England
öfver **Danmark,**
med anslutning i Hamburg eller Berlin till de kontinentala iltågen till och från Dresden, Frankfurt a. M., Köln, München, Wien, Paris och London m. fl.

I. Öfver Gjedser—Warnemünde till Berlin eller Hamburg.

Afg. Stockholm via Malmö	9,40 e. m.	9.05 f. m.
» Göteborg via Helsingör	9,30 f. m.	10,30 e. m.
» Malmö	3,00 e. m.	6,30 f. m.
» Köpenhamn	7,15 e. m.	9,55 »
Ank. Berlin (Stettiner Bgd).....	6,40 f. m.	9,07 e. m.
» Lübeck	10,32 »	7,47 »
» Hamburg (Lübecker Bgd).....	12,20 e. m.	9,06 »
Befordringstid Stockholm—Berlin	33 timmar	36 timmar
» Göteborg—Berlin	21 1/4 »	22 1/2 »
Afg. Hamburg (Lübecker Bgd).....	8,45 f. m.	7,30 e. m.
» Lübeck	10,04 »	9,20 »
» Berlin (Stettiner Bgd)	8,25 »	10,40 »
Ank. Köpenhamn	7,43 e. m.	10,22 f. m.
» Malmö	9,40 »	12,45 e. m.
» Göteborg via Helsingör	7,17 f. m.	6,50 »
» Stockholm via Malmö	10,20 »	6,55 f. m.
Befordringstid Berlin—Göteborg	22 3/4 timmar	20 1/4 timmar
» Berlin—Stockholm	26 »	32 1/4 »

Blott 2 timmars sjöresa mellan Danmark och Tyskland.

☞ Genomgående vagnar af I och II klass mellan Köpenhamn och Gjedser samt äfven å tågen kl. 10,30 e. m. från Göteborg och 8,25 f. m. från Berlin mellan Göteborg och Köpenhamn, i de andra tågen mellan Helsingborg och Köpenhamn.

II. Öfver sjörouten Korsör—Kiel eller öfver landsrouten Korsör—Fredericia till Hamburg.

Afg. Stockholm via Malmö	9,40 e. m.	9,05 f. m.	8,10 e. m.
» Göteborg via Helsingör.....	9,30 f. m.	10,30 e. m.	10,30 »
» Malmö	6,00 e. m.	6,30 f. m.	9,30 f. m.
» Köpenhamn.....	8,13 »	9,05 »	12 midd.
Ank. Hamburg Kl. via Kiel	8,49 f. m.	— —	10,43 e. m.
» » » via Fredericia	8,49 »	10,43 e. m.	— —
Befordringstid Stklm—Hamburg	35 1/4 timmar	37 3/4 timmar	26 1/2 timmar
» Gtbg—Hamburg	23 1/4 »	24 1/4 »	24 1/4 »

Afg. Hamburg Kl. via Fredericia	7,00 e. m.	—	—	8,35 f.m.
» » » » Kiel	—	11.05 e. m.	8,53 f.m.	—
Ank. Köpenhamn.....	8,02 f. m.	10.10 f. m.	7,02 e.m.	8,45 e.m.
» Malmö	12,45 e. m.		9,40 e.m.	—
» Göteborg via Helsingör.....	6,50 »		7,17 f.m.	7,17 f. m.
» Stockholm via Malmö	6,55 f. m.		10,20 »	—
Befordringstid Hamburg—Gtbg	23 3/4 tim.	19 3/4 tim.	22 1/2 tim.	22 3/4 tim.
» Hamburg—Stklm	36 »	31 3/4 »	25 1/2 »	—

OBS. Den hastigaste förbindelse mellan Sverige och Hamburg samt Vestra Europa är vägen öfver Korsör—Kiel.

Stockholm—Göteborg och vice versa.
Rundresebiljetter gällande 2 månader med rättighet att medfölja Ångf.-Aktiebolaget **Södra Sveriges ångare BIRGER JARL, SVEA, KONUNG OSCAR, DROTTNING SOFIA, SÖDRA SVERIGE, SKANDIA, HYPERION** och **RHEA** yttre vägen samt Angf.-Aktiebolaget **Göta Kanals** ångare **ASTREA, CERES, PALLAS, VENUS, B. v. PLATEN, MOTALA STRÖM** och **JUNO** kanalvägen, säljas till ett pris af kr. 45 1:a klass ombord å fartygen samt hos
N. C. Carlsson & C:is ångbåtsexpedition, Skeppsbron 10 och
C. O. Strindberg & C:o, Riddarholmen.

Gotlands Jernväg (Privat Spårvidd 0,891), från den 15 Juni 1898.

Kilom.	Pris å biljett. I.	Pris å biljett. III.	* t. o. m. den 28 Aug.	Dagligen. № 9	Dagligen. № 11	Sön. o. H. № 13*
11	0,70	0,45	Från **Veskinde** ..... Till **Visoy**.....	6 55 7 25	6 00 6 30	1 00 1 30

Kilom.	I.	III.	* t. o. m. den 28 Aug.	Dagligen. №1	Sknd. № 5	Sknd. № 3	Sön- o. H. № 5	Sön- o. H. № 3
			Från **Visby** ☒	7 30	12 45	5 30	2 00	7 00
7	0,80	0,30	» Stora Vede	×	×	×	× t. o. m. den 28 Augusti.	× t. o. m. den 28 Augusti.
11	0,80	0,45	» Sylfaste	×	×	×	×	×
13	0,80	0,55	» Bardlingbo	8 00	1 18	6 05	2 35	7 35
18	1,30	0,85	» Karby	×	×	×	×	×
21	1,30	0,85	Till Roma	8 17	1 37	6 23	2 53	7 53
			Från Roma ☒	8 27	1 45	6 40	3 03	8 02
25	1,65	1,10	» Viklau	×	×	×	×	×
27	1,65	1,10	» Bjerges ☒	8 41	2 02	6 55	3 20	8 18
32	1,95	1,30	» Butle	8 52	2 15	7 09	3 33	8 31
40	2,40	1,60	» Etelhem ☒	9 10	2 38	7 31	3 56	8 52
47	2,80	1,85	» Stånga	9 29	3 00	7 52	4 17	9 12
53	3,30	2,20	» Tjengdarfve.....	×	×	×	×	×
55	3,30	2,20	Till **Hemse** ☒	9 45	3 18	8 10	4 35	9 30

Sön- och Helgdagar gäller enkel biljett för återresa samma dag.

Kilom.	I.	III.	* t. o. m. den 28 Aug.	Dagligen. № 2	Sknd. № 6	Sknd. № 4	Sön- o. H. № 6	Sön- o. H. № 4
			Från **Hemse** ☒.....	6 40	12 00	5 00	1 20	6 20
2	0,55	0.40	» Tjengdarfve ...	×	×	×	× t. o. m. den 28 Augusti.	× t. o. m. den 28 Augusti.
8	0,55	0,40	» Stånga....	7 03	12 24	5 20	1 43	6 43
15	0,90	0,60	» Etelhem ☒ ...	7 23	12 44	5 37	2 03	7 05
23	1,40	0,95	» Butle	7 43	1 05	5 54	2 23	7 25
28	1,70	1,15	» Bjerges ☒	7 56	1 20	6 02	2 36	7 38
30	2,05	1,40	» Viklau	×	×	×	×	×
34	2,05	1,40	Till Roma	8 10	1 35	6 18	2 50	7 32
			Från Roma ☒.....	8 20	2 35	6 20	2 58	7 50
37	2,55	1,70	» Karby	×	×	×	×	×
42	2,55	1,70	» Bardlingbo	8 42	2 59	6 47	3 20	8 20
44	3,30	2,20	» Sylfaste	×	×	×	×	×
48	3,30	2,20	» Stora Vede ...	×	×	×	×	×
55	3,30	2,20	Till **Visby** ☒	9 12	3 30	7 15	3 50	8 50

Kilom.	I.	III.	* t. o. m. den 28 Aug.	Dagligen № 10	Dagligen № 12	Sön. o. H. № 14*
			Från **Visby**	2 30	7 30	10 00
11	0,70	0,45	Till **Veskinde**.....	3 00	8 00	10 30

Speditionsfirman
KROOK & PERSSON, Lübeck.
Rekommendera sin affär med försäkran om skyndsam, reel och särdeles billig expedition.

(G. 56,925).

STOCKHOLM NORRUT.

8. **Stockholm—Blidösund—Rådmansö—Sterbsnäs—Marum—Backa—Noor.**
Ångf. **SERLA** afgår från Södra Blasieholmshamnen t. v. Söknedagar till Blidösund och Larshamn kl. 3,5 e. m.
D:o från Larshamn kl. 6 f. m.
Till Noor Tisdagar, Torsdagar och Lördagar kl. 3,5 e. m.
Från Noor Söndagar kl. 3 e. m., Onsdagar och Fredagar kl. 3,15 f. m.
Obs. Måndagar angöras Köpmanholmen och Furusund kl. 6,45 f. m.

9. **Stockholm** (midt för Grand Hôtel)—**Furusund—Norrtelje**
afgår ångf. **NORRTELJE,** kapten C. J. Brandt.
från Stockholm **Söndagar kl. 9 f. m.**
Hvardagar kl. 3 e. m.
Från Norrtelje Söndagar kl. 5 e. m. och Hvardagar (utom Måndagar) kl. 6 f. m.
Närmare meddela: *Nyman & Schultz,* Skeppsbron 26.
Obs. Större och skrymmande gods emottages ej senare än 1 timme före fartygets afgång.

Passagerareafgifterna från Stockholm äro:

	Salong.	Däck.		Salong.	Däck.
Till Furusund	1.50.	1.—.	Till Gräddö	2.50.	1.25.
» Norrtelje	3.—.	1.50.	Tur- o. returb.	4.50.	
Tur- o. returb. 4.50. (gäller 14 dagar)					
Sön- o. Helgd. Tur- o. returb. till			Furusund 2.50.		
» »			» Gräddö o. Norrtelje 3.50.		

Stockholm (midt för Grand hôtel)—**Furusund—Norrtelje**
anlöpande **Köpmanholmen, Gräddö, Södersvik, Lunda** m. fl.
afgår ångf. **FURUSUND** hvarje **Fredag kl. 12 midd.**
Återvänder från Norrtelje Lördag kl. 7,30 f. m.
Nyman & Schultz, Skeppsbron 26.

13. **Stockholm** (midt för Grand hôtel)—**Östhammar**
anlöpande **Furusund*, Gräddö, Marum, Bagghus, Norrsund, Ortala, Fredrikslund, Trästa, Tomta, Grisslehamn, Singö, Herräng** m. fl.
afgår ångf. **FURUSUND** från **Stockholm Söndagar** och **Onsdagar kl. 8 f. m.**
Återvänder Månd. och Torsd. kl. 7 f. m.
* **Obs.** Blidösundsleden anlöpes Söndagar deremot icke Furusund.
Lastning Lördag e. m. och hela Tisdag.
NYMAN & SCHULTZ, Skeppsbron 26.

Passagerareafgifterna från Stockholm äro:

	Hytt.	Salong.	Däck.
Till Furusund	1.50.	1.50.	1.—.
» Norrtelje	2.50.	2.50.	1.50.
» Ortala	3.50.	3.—.	2.—.
» Trästa	3.50.	3.—.	2.—.
» Grislehamn	3.50.	3.—.	2.—.
» Östhammar	5.—.	3.50.	2.50.

Stockholm (midt för Grand hôtel—**Östhammar,**
anlöpande **Bagghus, Norrsund, Ortala, Fredrikslund, Trästa, Tomta, Grisslehamn, Singö, Herräng, Hallsta, Skärsta, Hargshamn** och **Harg,**
afgår ångf. **ÖSTHAMMAR,** kapt. J. G. Lundin,
från **Stockholm Månd.** och **Torsd. kl. 7 f. m.**
» **Östhammar Tisd.** och **Fred. kl. 7 f. m.**
A.-B. N. C. Carlsson & C:o ångb.-exp., Skeppsbron 10.
OBS. Hallsta och **Skärsta** anlöpas icke **Måndagar** och **Fredagar** men emottages likväl fraktgods till dessa stationer.
OBS. Fraktgods emottages Onsd. och Lörd.
Rikstelefon 27 83. W. LARKA, Skeppsbron 10.

GUST. LARSON, Sundsvall,
Ångbåtsexpedition och Stenkolsaffär.

16. **Stockholm** (Skeppsbron)—**Gefle**
afgår ångf. **SÖDERHAMN,** kapten J. Aug. Dahlström, **hvarje Onsdag kl. 6 e. m.**
Återvänder från Gefle hvarje Torsdag kl. 8,30 e. m.

Stockholm (Skeppsbron)—**Gefle—Sandarne—Söderhamn**
hvarje **Lördag kl. 6 e. m.,**
återv. från Söderhamn hvarje Måndag kl. 10 f. m.
» » Gefle hvarje Måndag kl. 7,30 e. m.
Obs. Öregrund anlöpes.
☞ **Samtrafik med Gefle—Dala jernväg såväl person som godstrafik.** W. LARKA, Skeppsbron 10.

17. **Stockholm—Gefle—Söderhamn—Hudiksvall—Sundsvall** m. fl. platser.
Ångfartygsaktiebolaget Södra Norrlands ångare
Oscar II, kapt. Ernst Fr. Rietz, **Gefle,** kapt. John Ternström, **Westernorrland,** kapt. A. E. Wancke, **Wäddö Kanal,** kapt. A. Gyllenkrok och **Gestrikland,** kapt. Esbjörn Lené, afgå under högsommaren,

Norrut

	Oscar II	Gefle	Westernorrland	Wäddö Kanal.
Fr. Stockholm	Månd. 7 00 e.m.	Tisd. Fred. } 7 00 e.m.	Torsd. 7 00 em.	Tisd. 11 00 e.m. **anl. Rosl. stat.
Till Gefle.....	Tisd. 7 00 f.m.	Onsd Lörd. } 7 00 f.m.	Fred. 8 00 f.m.	Onsd. 9 00 e.m.
		Gestrikland		
Fr. Gefle.....	Tisd. 11 30 f.m.	Sönd. 7 00 f.m.	Fred. 11 30 f.m.	Torsd. 8 00 f.m.
» Ljusne	—	—	—	» 1 00 e.m.
» Sandarne...	—	—	—	» 2 30 »
Till **Söderhamn**	Tisd. 4 00 e.m.	Sönd. 12 midd.	Fred. 4 30 e.m.	» 3 30 »
Fr. d:o	» 6 00 »	» 2 00 e.m.	» 7 00 »	» 5 00 »
Till **Hudiksvall**	» 10 00 »	» 6 00 »	» 11 00 »	» 9 00 »
Fr. d:o	Onsd. 3 00 f.m.	» 10 15 »	Lörd. 1 00 f.m.	» 11 00 »
» Stocka	» 7-tid. »	—	—	—
» Jättendal...	—	—	—	Fred. 4 00 f.m.
» Gnarp	—	—	Lörd. 5-tid. f.m.	» 6 00 »
Till **Sundsvall**	Onsd. 10 f.m.	Månd. *5 00 f.m.	» 9 00 »	» 9 30 »

☞ **Öregrund anlöpes.**
* Ångf **Gestrikland** afgår från Sundsvall Månd. kl. 10 f. m., Hernösand Månd. kl. 4 e. m., Örnsköldsvik Månd. kl. 11 e. m., Umeå Tisd. kl. 9 f. m., Skellefteå Tisd. kl. 10 e. m., Piteå Onsd. kl. 6 f. m. samt anländer till Luleå Onsd. kl. 11 f. m.
** Ångf. **Wäddö Kanal** anlöper hvarje Onsdag: Herräng kl. 6,30 f. m., Hargshamn kl. 7,30 f. m., Östhammar kl. 9,30 f m., Elfsnäs kl. 11 f. m., Öregrund kl. 1,30 e. m. och Kallerö kl 3 e. m.
Tur- och returbiljetter säljas till de flesta stationer.

Söderut

Ångf. **Gestrikland** afgår från: **Luleå** Onsd. kl. 7 e. m., **Umeå** Thorsd. kl. 10 f. m., **Örnsköldsvik** Thorsd. kl. 7,30 e. m., **Hernösand** Fred. kl. 3 f. m., **Sundsvall** Fred. kl. 8 f. m. — och anländer till **Gefle** Fred. kl. 7 e. m., hvarefter passagerare till **Stockholm** kunna fortsätta kl. 8,30 med **Oscar II.**

	Westernorrland		Oscar II.	Wäddö Kanal.
Fr. **Sundsvall**	Sönd. 11 00 e. m.	—	Th. 12 00 midd.	Fred. 9 00 e.m.
» Gnarp	—	—	—	Lörd. 1 00 f.m.
» Jättendal...	—	—	—	» 3 00 »
» Stocka	—	—	Th. *) e.m.	—
Till **Hudiksvall**	Månd. 6 00 em.	—	» S-tid.»	Lörd. 7 00 f.m.
Fr. d:o	» 7 00 »	—	» 11 45 »	» 7 30 »
Till **Söderhamn**	» 11 00 »	—	Fred. 4 00 f m.	» 11 30 »
Fr. d:o	» 12 00 mid.	—	» 10 00 »	» 12 30 e.m.
» Sandarne	—	—	—	» 1 30 »
» Ljusne	—	—	—	» 3 00 »
Till **Gefle**.....	Månd. 5 00 e.m.	—	Fred. 2 30 e.m.	» 7 00 »
		Gefle.		
Fr. **Gefle**.....	» 8 30 »	Onsd. Lörd. } 8 30 e.m.	» 8 30 »	» 11 00 » **anl. Rosl. stat.
Till **Stockholm**	Tisd. 9 30 f.m.	Th. Sönd. } 8 30 f.m.	Lörd. 8 30 f.m.	Sönd. 8 00 e.m.

☞ **Öregrund anlöpes.**
* Efter skedd lossning och lastning.
** Ångf. **Wäddö Kanal** anlöper hvarje Söndag: Kallerö kl. 5 f. m., Öregrund kl. 6,30 f. m., Elfsnäs kl. 8 f. m., Östhammar kl. 10 f. m., Hargshamn kl. 11 f. m. och Herräng kl. 12 midd.
Passagerare från norra orterna med »Wäddö Kanal» på lördagen kunna från Gefle medfölja direktbåten till Stockholm emot genomgående biljett.
Kommissionärer äro: i Stockholm *W. Larka,* Herräng *B. Fredrikson,* Hargshamn *J. Klinga,* Östhammar *Fr. Carlsson,* Elfsnäs *Lotten Westerlund,* Öregrund *Karl Storm* o. *C. Palme,* Kallerö *J. Höglund.* Gefle *V. Dryselius* för »Oscar II» och »Gefle» samt *Osc. Esseen* för »Westernorrland», »Wäddö Kanal» och »Gestrikland», Ljusne *M. Lundén,* Sandarne *C. J. Stenberg,* Söderhamn *Linck & C:o,* Hudiksvall *J. E. Arndt,* Stocka *Brukskontoret,* Jättendal *P. O. Rosén,* Gnarp *J. Löfström,* Sundsvall *O. B Joachimson* för »Westernorrland» och »Wäddö Kanal» samt *Gust. Larsson* för »Oscar II», och »Gestrikland», Hernösand *Fr. Ramström,* Örnsköldsvik *F. W. Nordeman,* Umeå *A. Turdfjell,* Skellefteå *H. C. Klockhoff,* Piteå *A. Markström* och i Luleå *F. T. Backteman & C:o.*

18. **Stockholm** (midt för Grand hôtel)—**Öregrund—Gefle—Söderhamn**
anlöpande **Herräng, Skärsta, Hallsta, Hargshamn, Elfsnäs** (Söderön), **Kallerö, Skutskär, Ljusne** och **Sandarne**
afgår ångf. **PEHR ENNES** kapt. G. F. Westerqvist, **hvarje Måndag kl. 9 e. m.**
Från Söderhamn hvarje Torsdag kl. 2 e. m.
Allm. Tel. ombord 9 70.
Nyman & Schultz, Skeppsbron 26.

23. **Stockholm** (Skeppsbr.)—**Hudiksvall—Jättendal*—Gnarp*—Iggesund****
afgår ångf. **HUDIKSVALL,** kapt. Torkel Blixt, från **Stockholm** hvarje **Onsdag kl. 3 e. m.**
Återvänder från **Hudiksvall** hvarje Lördag **kl. 8 e. m.**
* **Jättendal** och **Gnarp** anlöpes på resa från Stockholm den 3, 17, 31 Aug.
** **Iggesund** anlöpes på resa från Stockholm den 27 Juli, 10, 24 Aug. W. LARKA, Skeppsbron 10.

Expressturer.

29. **Stockholm** (Logårdstrappan)—**Sundsvall—Hernösand—Örnsköldsvik**
afgår handelsflottans snabbaste ångf. **NORDSTJERNAN,** kapt. John Abrahamsen, **hvarje Fredag kl 1,30 e. m.**

Stockholm—Sundsvall—Hernösand
hvarje Tisdag kl. 1,30 e. m.
Återvänder från Örnsköldsvik hvarje Söndag kl. 9 f. m. samt från Hernösand Söndagar och Onsdagar kl. 3 e. m., från Sundsvall samma dagar kl. 7,30 e. m.
OBS. Fraktgods tecknas direkt till Sollefteå samt alla öfriga lastplatser vid Ångermanelfven och omlastas kostnadsfritt i Hernösand.
W. Larka, Skeppsbron 10.

Stockholm (Logårdstrappan)—**Sundsvall—Hernösand—Köpmanholmen—Örnsköldsvik**
afgår ångf. **ÅNGERMANLAND,** kapt. N. O. Berlin, från **Stockholm** hvarje **Måndag kl. 2 e. m.**
återvänder från Örnsköldsvik

Passagerareafgifterna från Stockholm äro:

	I.	II.	III.	IV.
Till Gefle	7.—.	5.—.	4.—.	3.—.
» Sundsvall	15.—.	10.—.	7.50.	5.—.
» Umeå	20.—.	16.—.	13.—.	10.—.
» Skellefteå	22.50.	18.—.	14.50.	12.—.
» Byske	24.—.	20.—.	16.50.	12.50.
» Piteå	26.—.	22.—.	18.—.	13.—.
» Luleå	28.—.	24.—.	19.—.	14.—.
» Råneå	30.50.	26.50.	20.—.	15.—.
» Törefors	31.50.	27.—.	21.—.	15.50.
» Kalix	33.—.	28.—.	22.—.	16.—.
» Haparanda	35.—.	29.—.	22.50.	17.—.

Tur- och returbiljetter med 10 % rabatt.

STOCKHOLM ÖSTERUT.

42. Stockholm—Finlands Vestkust.

Ångf. **CARL v. LINNÉ**, kapten Galenius, afgår från **Stockholm** till **Vasa, Uleåborg** och **Gamla Karleby hvarje Fredag kl. 11 f. m.** (Beräknad hitkomst Onsdag eftermidd.)

Ångf. **FREDRIK WILHELM**, kapt. Wald. Marklund, (tilläggsplats Norra Blasieholmen) afgår från **Stockholm** till **Mariehamn, Nystad, Raumo, Björneborg, Kristinestad** och **Vasa hvarje Onsdag kl 2 e. m.** (Beräknad hikomst Tisdag morgon.)

Medtagande passagerare och fraktgods.

Konnossement (4) och förpassningar (2) emottagas för Carl v. Linné till **Torsdags midd. kl. 12** och för Fredrik Wilhelm till **Tisdag afton kl. 8.**

Närmare meddela *Nyman & Schultz*, Skeppsbron 26.

Snabbaste och beqvämaste resetur till

52. Finland och Ryssland

med Expressångaren **BORE**, kapt. A. Rusko, som afgår via **Mariehamn** till **Åbo hvarje Söndags-** och **Onsdagsafton kl. 9** och återvänder från **Åbo** samma väg hvarje Måndags- och Lördagsafton kl. 11.

Ångaren anländer till Åbo före middagstågets afgång, och åtgå för resan till **S:t Petersburg och Vasa 37 timmar,** till Tammerfors 23 och till Helsingfors 26 timmar. Gods medtages endast Onsdagsturen, och inlemnas nödiga dokumenter derför före kl. 12 Onsdags middag till

Nyman & Schultz, Skeppsbron 26.

53. Finland—Ryssland.

Finska Seglationsföreningens eleganta, förstklassiga passagerareångare afgå till **S:t Petersburg,** snabbtur på 40 timmar, anlöpande **Hangö** och **Helsingfors**

ångf. **WELLAMO,** kapten A. Lindfors, **hvarje Måndag kl. 8 e. m.** (Skärgårdsvägen). Återvänder från S:t Petersburg hvarje Fredag kl. 6 e. m.

Ångf. **OIHONNA,** kapten Ernst Hedman, **hvarje Fredag kl. 8 e. m.** (Skärgårdsvägen). Återvänder från S:t Petersburg hvarje Måndag kl. 6 e. m. samt till **Mariehamn**[1]), **Åbo, Hangö, Helsingfors, Viborg**[2]) och **S:t Petersburg hvarje Tisdag, Torsdag** och **Lördag kl. 6 e. m.**

	Juli	Aug.		Juli	Aug.
Ångf. **Uleåborg,** kapt. H. Granberg	26	4, 13, 23	Ångf. **Nordkusten,** kapt. G. Tengström	30	9, 18, 27
Ångf. **Finland,** kapt. V. Norring	28	6, 16, 25	Ångf. **Torneå,** kapt. Arv. Lundén	23	2, 11, 20, 30

[1]) **Obs.** Mariehamn anlöpes till 15 Aug. hvarje Torsdag och Lördag.

[2]) **Obs.** Viborg anlöpes endast Lördagar.

Gods emottages ej senare än till **kl. 2 e. m. afgångsdagen** och skall vara åtföljdt af 2:ne förpassningar och 4 konnossement, som inlemnas **före kl. 12 midd. afgångsdagen.**

Obs. Endast Finska Ångfartygs-Aktiebolagets konnossementsblanketter få användas för detta bolags båtar, och säljas å undertecknads kontor.

NYMAN & SCHULTZ, Skeppsbron 26.

Obs. Billiga genomgångsfrakter till och från de flesta svenska och finska hamnar.

OBS. Alla båtarne mellan Stockholm och Finland gå Skärgårdsvägen med endast 1½ timmes öppen sjö.

54. Stockholm—Riga

och vice versa.

Afgår ång. **RURIK,** kapt. Cederlund.

Närmare meddela: i Riga Hr **E. H. Rustad,** i Stockholm **NORDSTRÖM & THULIN.**

KARL BOSTRÖM,

Hangö & Kotka (Finland),

Ångbåtsexpedition & Speditionsaffär.

Billiga genomgångsfrakter. Billiga omkostnader.

STOCKHOLM SÖDERUT.

56. Stockholm—Vestervik—Solstadström

med anl. af **Södertelje, Arkösund, Sanden, Fruelöt, Tjärholmen, Skeppsgården, Källvik, Verkebäck, (Oxelösund, Gryt, Fogelvik, Helgenäs** och andra mellanliggande stationer anlöpes eventuelt).

Ångf. **OSTKUSTEN,** kapt. I. A. Roy, afgår från Stockholm **Fredagar kl. 8 e. m.** medtagande passagerare och fraktgods.

Arkösund, Sanden och **Källvik** anlöpes hvarje resa.

Tjärholm, Fruelöt och **Skeppsgården** anlöpes å resorna andra och fjerde Fredagen i hvarje månad.

Obs. Tilläggningsplats **Klara Strand.**

Obs. Ginaste och billigaste vägen för gods till Vimmerby med omlastning i Verkebäck.

Nyman & Schultz, Riddarholmen. A. T. 28 78. Rikst. 17 36.

57. Stockholm (Klara Strand)—Oxelösund—Gryt—Valdemarsvik—Vestervik—Verkebäck—Gunnebo—Gamleby afgår:

ångf. **GAMLEBY,** kapt. J. Ugarph, från **Stockholm Onsdagar kl. 9 e. m.**

Från Vestervik Söndagar kl. 10 f. m.

Fogelvik anlöpes.

Ångf. **TJUST,** kapt. H. Norberg, från **Stockholm Lördagar kl. 8 e. m.**

Från Vestervik Onsdagar kl. 10 f. m.

Fogelvik anlöpes event.

Källvik anlöpes.

Obs. Gods till **Vimmerby** lossas i **Verkebäck.**

Allm. Tel. till Gamleby 45 09. Rikst. till Tjust 36 10.

C. O. Strindberg & C:o, Riddarholmen.

58. Stockholm (Riddarholmen)—Visby—Norrköping.

Angf. **POLHEM,** kapten Alfr. Snöbohm, afgår

från Stockholm till Visby Sönd. och Fred. kl. 6 e. m.

» Visby till Norrköping Månd. kl. 8 e. m.

» Norrköping till Visby Tisd. kl. 8 e. m.

» Visby till Stockholm Onsd. och Lörd. kl. 8 e. m.

C. O. Strindberg & C:o, Riddarholmen.

Stockholm (Riddarholmen)—Visby—Borgholm—Kalmar.

Angf. **GOTLAND,** kapten Ivar Wulfcrona, afgår

från **Stockholm** till **Visby Torsdagar kl. 6 e. m.**

» **Visby** till **Borgholm** Fred. och Sönd. kl. 11 e. m.

» **Borgholm** till **Kalmar** Lörd. och Månd. kl. 9.30 f. m.

» **Kalmar** till **Borgholm** Lörd. och Månd. kl. 6 e. m.

» **Borgholm** till **Visby** Lörd. och Månd. kl. 10 e. m.

» **Visby** till **Stockholm** Tisdagar kl. 8 e. m.

Stockholm (Riddarholmen)—Visby—Klintehamn—Burgsvik—Ronehamn—Ljugarn—Katthammarsvik—Slite—Fårösund—Kappelshamn

afgår ångf. **VISBY,** kapt. H. Gardsten,

från **Stockholm Onsdagen den 27 Juli kl. 6 e. m.**

» Visby Månd. den 25 Juli kl. 8 e. m.

C. O. Strindberg & C:o, Riddarholmen.

Stockholm (N:a Blasieholmshamnen)—Visby—Borgholm—Kalmar.

Ångf. **THJELVAR,** kapten Bernh. Sandström, afgår

från **Stockholm till Visby Måndagar kl. 6 e. m.**

» Visby till Borgholm Tisdagar kl. 11 e. m.

» Borgholm till Kalmar Onsdagar kl. 9.30 f. m.

» Kalmar till Borgholm Onsdagar kl. 6 e. m.

» Borgholm till Visby Onsdagar kl. 10 e. m.

» Visby till Stockholm Torsdagar kl. 8 e. m.

(Forts.)

Stockholm—Visby och vice versa.

Ångf. **THJELVAR,** kapt. Bernh. Sandström, afgår:

från **Stockholm** till **Visby** hvarje **Lördag kl. 6 e. m.**

» Visby till Stockholm hvarje Sönd. kl. 8 e. m.

OBS. Passagerare till Borgholm och Kalmar kunna på Söndagsqvällen kl. 11 ifrån Visby medfölja ångf. GOTLAND.

Närmare meddela W. LARKA, Skeppsbron 10.

Passagerareafgifterna från Stockholm äro:

	Hytt.	Aktersal.	Försal.	Förd.
Till Visby	10.—.	8.—.	6.—.	4.—.
» Visby Tur och Retur	15.—.	12.—.	10.—.	6.—.
» Kalmar och Borgholm	15.—.	12.—.	10.—.	6.—.
» Norrköping	15.—.	12.—.	10.—.	5.—.

59. Stockholm (Klara strand)—Oskarshamn—Borgholm—Kalmar—Karlskrona—Ronneby—Karlshamn och Åhus

afgå snabbgående och för passagerare beqvämt inredda ångf. **RONNEBY,** kapt. N. J. Lundström, och **BLEKINGE,** kapt. E. Norin under Juni, Juli och Augusti månader:

Från **Stockholm**:

Ångf. RONNEBY:			Ångf. BLEKINGE:		
från Stockholm	Måndag	kl. 9 e. m.	Torsdag	kl. 9 e. m.
pass. Södertelje	»	» 11 »	»	» 11 »
» Oxelösund[1])	Tisdag	» 4 f. m.	Fredag	» 4 f. m.
från Oskarshamn[2])	»	» 3 e. m.	»	» 3 e. m.
» Borgholm	»	» 6 »	»	» 6 »
» Kalmar	»	» 9.30 »	»	» 9.30. »
» Karlskrona	Onsdag	» 6 f. m.	Lördag	» 6 f. m.
» Ronneby	»	» 8 »	»	» 8 »
» Karlshamn	»	» 11 »	»	» 11 »
till Åhus[3])	»	» 2 e. m.	»	» 2 e. m.

Till **Stockholm**:

Ångf. RONNEBY:			Ångf. BLEKINGE:		
från Åhus[4])	Torsdag	kl. 11.10 f. m.	Söndag	kl. 4 e. m.
» Karlshamn[5])	»	» 3 e. m.	Måndag	» 4 f. m.
» Karlskrona[6])	»	» 7 »	»	» 8.55 »
» Kalmar [7])	Fredag	» 6 f. m.	»	» 4 e. m.
» Borgholm	»	» 8 »	»	» 6 »
till Oskarshamn[8])	»	» 10.45 »	»	» 9 »
från Oskarshamn	»	» 12.20 e. m.	»	» 11.30 »
pass. Oxelösund[1])	»	» 9.45 »	Tisdag	» 9 f. m.
» Södertelje	Lördag	» 2.50 f. m.	»	» 2.30 e. m.
till Stockholm	»	» 5 »	»	» 5 »

[1]) Oxelösund (Lotsbryggan) anlöpes endast efter tillsägelse.

[2]) Tåg afgår från Oskarshamn kl. 4.45 e. m. Ångf. **VIKING** afgår till Norra Öland och **Mönsterås** strax efter ångf. RONNEBYS ankomst.

[3]) Tåg afgå till Kristianstad kl. 6.05 e. m.

[4]) Tåg ankommer till Kristianstad kl. 10.50 f. m. och 3.40 e. m.

[5]) Tåg afgår till Ronneby kl. 3.40 e. m.

[6]) Tåg ankommer från Ronneby kl. 8.18 f. m. o. 6.30 e. m.

[7]) Tåg ankommer till Kalmar kl. 2.45 e. m.

[8]) Tåg ankommer till Oskarshamn kl. 12 midd. och 9.48 e. m. Ångf. **VIKING** ankommer Måndagar från Norra Öland och ångf. **BORGHOLM** Fredagar middagen från Figeholm.

Reymersholm m. fl. platser anlöpas eventuelt.

Fartygen äro försedda med såväl **enkla** som dubbla hytter.

Under sommarmånaderna medtagas **icke** kreatur.

Tur- och returbiljetter, gällande för återresa med något af dessa fartyg, säljas med rabatt.

Obs.! Snabbaste resor **inre** vägen:

Stockholm—Oskarshamn ungefär lika tid som med snälltåg.

Stockholm—Kalmar omkring 2 timmar kortare tid än med persontåg.

Stockholm—Karlskrona och Ronneby ungefär lika tid som med blandadt tåg.

Fartygens kommissionärer äro: i Stockholm *C. O. Strindberg & Co.*, i Södertelje hr *G. Ekbom*, i Oskarshamn hr *Fr. Eckhell*, i Borgholm *S. J. Berggvist*, i Kalmar hr *C. H. T. Schmidt*, i Karlskrona hr *Carl F. Boberg*, i Ronneby hrr *P. Siegbahn & Son*, i Karlsham hr *S. O. Söderlund*, i Åhus hr *O. Olsson*.

Telefon i Stockholm till fartyget *Allm. 10 37.*

Passagereafgifterna från Stockholm äro:

	Hytt. Enkel.	Hytt. T. o. r.	Damsalon. Enkel.	Damsalon. T. o. r.	Försalon. Enkel.	Försalon. T. o. r.	Fördäck. Enkel.	Fördäck. T. o. r.
Till Oskarshamn	12.—.	18.—.	10.—.	15.—.	8.—.	12.—.	4.—.	6.—.
» Borgholm	14.—.	21.—.	11.—.	17.—.	9.—.	14.—.	4.—.	6.—.
» Kalmar	14.—.	21.—.	11.—.	17.—.	9.—.	14.—.	4.—.	6.—.
» Karlskrona	17.—.	26.—.	13.—.	20.—.	10.—.	16.—.	6.—.	10.—.
» Ronneby	18.—.	28.—.	14.—.	22.—.	11.—.	17.—.	7.—.	11.—.
» Karlshamn	18.—.	28.—.	14.—.	22.—.	11.—.	17.—.	7.—.	11.—.
» Åhus	20.—.	30.—.	15.—.	24.—.	12.—.	18.—.	8.—.	12.—.

60. Stockholm (Klara strand)—Norrköping—Vestervik—Oscarshamn—Mönsterås—Borgholm—Kalmar,

anlöpande **Degerhamn** och **Bergqvara,**

afgår ångf. **PRINS BERNADOTTE,** kapten C. A. Svensson

från **Stockholm Söndagar kl. 10 e. m.**

Allm. Tel. till fartyget 110 17.

C. O. Strindberg & C:o, Stockholm.

Stockholm (Klara Strand)—Vestervik—Oskarshamn—Borgholm—Kalmar

afgår ångf. **SÖDERN,** kapt. N. E. Hansén,

från **Stockholm, Fredagar kl. 8 e. m.**

» Kalmar, Onsdagar kl. 6 f. m.

Allm. Tel. till fartyget **52 58.**

C. O. STRINDBERG & C:o, Riddarholmen.

Passagereafgifterna från Stockholm äro:

	I.	II.	III.	IV.
Till Westervik	12.—.	10.—.	8.—.	4.—.
» Oskarshamn	14.—.	12.—.	10.—.	4.—.
» Borgholm } » Kalmar }	14.—.	12.—.	10.—.	4.—.

63. Stockholm (Norra Blasieholmshamnen) Malmö—Köpenhamn (Kontinenten via Malmö)

Ang. **ÆOLUS,** kapt. E. L. Paulson, afgår

Stockholm	Fred.	kl. 1 e. m.	Köpenhamn	Tisd.	kl. 12 midd.
Kalmar	Lörd.	» 7.30 f. m.	Malmö	»	» 5 e. m.
Karlskrona	»	» 3 e. m.	Ronneby	Onsd.	» 7.30 f. m.
Ronneby	»	» 6 »	Karlskrona	»	» 11 »
Malmö	Sönd.	» 10.15 f. m.	Kalmar	»	» 5 e. m.
t. Köpenhamn	»	» 12 midd.	t. Stockholm	Thorsd.	kl. 10 f. m.

Passagerare som afgå från Stockholm Fredag midd. med denna snabbgående och elegant inredda passagerareångare, inträffa i Malmö Söndag morgon så tidigt, att resan kan fortsättas med tåget, som afgår kl. 8.15 på morgonen till Trelleborg, hvarifrån postångarne »REX» och »IMPERATOR» afgå kl. 10.10 f. m. med ankomst till Sassnitz kl. 2.10 e. m. och till Berlin kl. 8.45 e. m.

Obs. Passagerare från Stockholm till **Borgholm** med ångf. »ÆOLUS» inträffa i Kalmar Lördags morgnar; kunna fortsätta med ångf. »VIKING», som afgår från Kalmar hvarje Lördag kl. 10 f. m. För återresan finnes lägenhet från Borgholm till Kalmar hvarje Onsdag kl. 7 f. m. och med ångf. »ÆOLUS» från Kalmar till Stockholm hvarje Onsdag kl. 5 e. m.

Biljettpriserna de samma som till Kalmar.

Fartyget går från **Stockholm** till **Kalmar** på 17 timmar.

» » » **Kalmar** » **Karlskrona** » 4½ »

» » » **Karlskrona** » **Ronneby** » 1½ »

» » » **Ronneby** » **Malmö** » 11 »

Från **Stockholm** till **Malmö** således 34 timmar, exclusive uppehållen å mellanstationerna, eller på ungefär samma tid, som blandadt tåg använder.

Kommissionärer äro: i Stockholm *Nyman & Schultz*, Skeppsbron 26, i Kalmar Hrr *Sven Söderbergh & Bolin*, i Karlskrona Hr *W. L. Thörn*, i Ronneby Hrr *P. Siegbahn & Son*, i Malmö Hrr *Thomée & C:o* samt i Köpenhamn Hr *Carl Krarup*.

Obs. I Stockholm emottages ej fraktgods senare än 2 timmar före fartygets afgång.

Obs. Fraktgods till Köpenhamn skall vara åtföljdt af 2:ne förpassningar, hvilka lemnas om bord å fartyget.

Obs. Biljettpriser under N:o 67.

65. Stockholm (Riddarholmen)—Malmö—Köpenhamn

afgår ångf. **TRANSIT I,** kapt. H. A. Söderbergh, eller **NORE** kapt. J. G. Söderbergh, från

Stockholm	Tisd.	kl. 8 e. m.	Köpenhamn	Thorsd.	kl. 12 midd.
Westervik	Onsd.	» 2 »	Malmö	»	» 6 e. m.
Oskarshamn	Thorsd.	» 4 f. m.	Cimbrishamn	Fred.	» 5 f. m.
Kalmar	»	» 10 »	Åhus	»	» 12 midd.
Karlskrona	»	» 6 e. m.	Sölvesborg	»	» 4 e. m.
Karlshamn	Fred.	» 1 f. m.	Karlshamn	Lörd.	» 1 f. m.
Åhus	»	» 8 »	Karlskrona	»	» 7 »
Cimbrishamn	»	» 12 midd.	Kalmar	»	» 3 e. m.
Malmö	Lörd.	» 8 f. m.	Oskarshamn	Sönd.	» 1 f. m.
t. Köpenhamn	»	morg.	Westervik	»	» 7 »
			t. Stockholm	»	afton.

Södertelje anlöpes.

Oxelösund anlöpes efter befälhafvarens bestämmelse.

Gods till Köpenhamn skall vara åtföljdt af 2 förpassningar, hvilka lemnas ombord till kl. 2 e. m. afgångsdagen.

(Forts.)

Ångf. **TRANSIT I** afgår från Stockholm den 2, 16, 30 Aug.

» » » » Köpenhamn den 28 Juli, 11, 25 Aug.

Ångf. **NORE** afgår från Stockholm den 26 Juli, 9, 23 Aug.

» » » » Köpenhamn den 4, 18 Aug.

Närmare meddela: i Stockholm Hrr *Nyman & Schultz*, Riddarholmen 7, i Södertelje Hr *G. Ekbom*, i Westervik Hr *V. Regnell*, i Oskarshamn Hr *O. Funkqvist*, i Kalmar Hrr *Sv Söderbergh & Bolin*, i Karlskrona Hr *W. L. Thörn*, i Karlshamn Hrr *C. F. Söderbergh & Son*, i Sölvesborg Hr *John Balkenhausen*, i Åhus Hr *J. Ek*, i Cimbrishamn Hr *M. E. Nilsson*, i Malmö Hrr *Thomée & C:o*, i Köpenhamn Hr *Carl Krarup*.

Passagereafgifterna från Stockholm äro:

	Enkel tur. I.	Enkel tur. II.	Enkel tur. III.	Tur och retur. I.	Tur och retur. II.	Tur och retur. III.
Till Westervik	12.—.	8.—.	4.—.	18.—.	12.—.	6.—.
» Oskarshamn	12.—.	8.—.	4.—.	18.—.	12.—.	6.—.
» Kalmar	14.—.	9.—.	4.—.	21.—.	13.50.	6.—.
» Karlskrona	17.—.	10.—.	6.—.	25.50.	15.—.	9.—.
» Karlshamn	18.—.	11.—.	7.—.	27.—.	16.50.	10.50.
» Åhus	20.—.	12.—.	8.—.	30.—.	18.—.	12.—.
» Cimbrishamn	24.—.	15.—.	8.—.	36.—.	22.50.	12.—.
» Malmö	25.—.	16.—.	8.—.	37.50.	24.—.	12.—.
» Köpenhamn	25.—.	16.—.	8.—.	37.50.	24.—.	12.—.

CARL KRARUP,

Köpenhamn K,

Kommissionär för **Ångfartygsaktiebolaget Södra Sveriges** och **Hallands Ångbåts-Aktiebolags** båtar, rekommenderar sin

Speditions- och Inkassoaffär.

66. Stockholm—Borgholm.

Passagerare med ångfartygen BIRGER JARL och DROTTNING SOFIA inträffa i Kalmar Thorsdags-morgnar; kunna fortsätta till Borgholm med ångf. KALMARSUND, som afgår från Kalmar hvarje Thorsdag kl. 3 e. m. (under Maj månad kl. 2 e. m.

För återresan finnes lägenhet från Borgholm till Kalmar hvarje Fredag kl. 10.30 f. m. och med ångf. BIRGER JARL eller DROTTNING SOFIA från Kalmar till Stockholm hvarje Fredag kl. 8 e. m.

Passagerare med ångf. ÆOLUS inträffa i Kalmar Lördags-morgnar; kunna fortsätta med ångf. VIKING, som afgår från Kalmar hvarje Lördag kl. 10 f. m. För återresan finnes lägenhet från Borgholm till Kalmar hvarje Onsdag kl. 7 f. m. och med ångf. ÆOLUS från Kalmar till Stockholm hvarje Onsdag kl. 5 e. m.

67. Stockholm (Norra Blasieholmshamn.)—Göteborg.

Ångf. **SÖDRA SVERIGE,** kapt. J. C. Åberg, afgår från

Stocholm	L. 23 Juli 6 Aug.	2 e. m.	Göteborg	L. 30 Juli 13 Aug.	4 e. m.
Vestervik	S. 24 » 7 »	8 f. m.	Helsingborg	S. 31 » 14 »	6 f. m.
Oscarshamn	» » » »	1 e. m.	Landskrona	» » » » »	9 »
Kalmar	» » » » »	8 »	Malmö	» » » » »	2 e. m.
Karlskrona	M. 25 » 8 »	7 f. m.	Ystad	» » » » »	10 »
Ronneby	» » » » »	10.30 »	Karlshamn	M. 1 och 15 Aug.	9 f. m.
Karlshamn	» » » » »	2 e. m.	Ronneby	» » » » »	1 e. m.
Ystad	» » » » »	11 »	Karlskrona	» » » » »	7 »
Malmö	T. 26 » 9 »	2 »	Kalmar	T. 2 » 16 »	6 f. m.
Landskrona	» » » » »	5 »	Oscarshamn	» » » » »	12.15 em.
Helsingborg	» » » » »	8 »	Vestervik	» » » » »	5 »
t. Göteborg	O. 27 » 10 »	morg.	t. Stockholm	O. 3 » 17 »	morg.

medtagande passagerare och fraktgods. **Tur och returbiljetter säljas.**

Obs.! Fraktgods medtages till Halmstad.

Ångf. **KONUNG OSKAR,** kapt. A. F. Paulsson, afgår från

Stockholm	M. 25 Juli 8 Aug.	2 e. m.	Göteborg	M. 1 och 15 Aug.	4 e. m.
Westervik	T. 26 » 9 »	8 f. m.	Helsingborg	T. 2 » 16 »	6 f. m.
Oskarshamn	» » » » »	1 e. m.	Landskrona	» » » » »	9 »
Kalmar	» » » » »	8 »	Malmö	» » » » »	2 e. m.
Karlskrona	O. 27 » 10 »	7 f. m.	Trelleborg	» » » » »	8 »
Karlshamn	» » » »	12 midd.	Ystad	O. 3 » 17 »	1 f. m.
Åhus	» » » » »	4 e. m.	Åhus	» » » » »	9 »
Ystad	Th. 28 » 11 »	1 f. m.	Karlshamn	» » » » »	2 e. m.
Trelleborg	» » » » »	6 »	Karlskrona	» » » » »	7 »
Malmö	» » » » »	2 e. m.	Kalmar	Th. 4 » 18 »	6 f. m.
Landskrona	» » » » »	5 »	Oskarshamn	» » » » »	12.15 em.
Helsingborg	» » » » »	8 »	Westervik	» » » » »	5 e. m.
t. Göteborg	F. 29 » 12 »	morg.	t. Stockholm	F. 5 » 19 »	morg.

medtagande passagerare och fraktgods. **Tur- och returbiljetter säljas.**

Fraktgods medtages till Halmstad.

Ångf. **RHEA,** kapt. A. G. Ohlson, afgår från

Stockholm	Th. 28 Juli 11 Aug.	2 e. m.	Göteborg	Th. 4 och 18 Aug.	4 e. m.
Vestervik	F. 29 » 12 »	8 f. m.	Helsingborg	F. 5 » 19 »	6 f. m.
Oskarshamn	» » » » »	1 e. m.	Landskrona	» » » » »	9 »
Kalmar	» » » » »	8 e. m.	Malmö	» » » » »	2 e. m.
Karlskrona	L. 30 » 13 »	7 f. m.	Trelleborg	» » » » »	8 »
Karlshamn	» » » »	12 midd.	Sölvesborg	L. 6 » 20 »	7 f. m.
Sölvesborg	» » » » »	4 e. m.	Karlshamn	» » » » »	1 e. m.
Ystad	» » » » »	11 »	Karlskrona	» » » » »	7 »
Malmö	S. 7 » 21 »	2 »	Kalmar	S. 7 » 21 »	6 f. m.
Landskrona	» » » » »	5 »	Oskarshamn	» » » » »	12.15 em.
Helsingborg	» » » » »	8 »	Westervik	» » » » »	5 e. m.
t. Göteborg	M. 8 » 22 »	morg.	t. Stockholm	M. 1 och 15 »	morg.

medtagande passagerare och fraktgods. **Tur- och returbiljetter säljas.**

Ångf. **SVEA,** kapt. G. Hjärne, afgår från

Stockholm	L. 30 Juli 14 Aug.	2 e. m.	Göteborg	L. 23 Juli 6 Aug.	4 e. m.
Vestervik	S. 31 » 15 »	7 f. m.	Helsingborg	S. 24 » 7 »	6 f. m.
Oskarshamn	» » » » »	1 e. m.	Landskrona	» » » » »	9 »
Kalmar	» » » » »	8 »	Malmö	» » » » »	2 e. m.
Karlskrona	M. 1 och 16 »	7 f. m.	Ystad	» » » » »	10 »
Ronneby	» » » » »	10.30 »	Karlshamn	M. 25 » 8 »	9 f. m.
Karlshamn	» » » » »	2 e. m.	Ronneby	» » » » »	1 e. m.
Ystad	» » » » »	11 »	Karlskrona	» » » » »	7 »
Malmö	T. 2 » 17 »	2 »	Kalmar	T. 26 » 9 »	6 f. m.
Landskrona	» » » » »	5 »	Oskarshamn	» » » » »	12.15 em.
Helsingborg	» » » » »	8 »	Vestervik	» » » » »	5 e. m.
till Göteb.	O. 3 » 18 »	morg.	t. Stockholm	O. 27 » 10 »	morg.

medtagande passagerare och fraktgods. **Tur- och returbiljetter säljas.**

Fraktgods medtages till Halmstad.

Ångf. **SKANDIA,** kapt. E. T. Lengqvist, afgår från

Stockholm	M. 1 och 15 Aug.	2 e. m.	Göteborg	M. 25 Juli 8 Aug.	4 e. m.
Vestervik	T. 2 » 16 »	8 f. m.	Helsingborg	T. 26 » 9 »	6 f. m.
Oscarshamn	» » » » »	1 e. m.	Landskrona	» » » » »	9 »
Kalmar	» » » » »	8 »	Malmö	» » » » »	2 e. m.
Karlskrona	O. 3 » 17 »	7 f. m.	Trelleborg	» » » » »	8 »
Karlshamn	» » » »	12 midd.	Ystad	O. 27 » 10 »	1 f. m.
Åhus	» » » » »	4 e. m.	Åhus	» » » » »	9 »
Ystad	Th. 4 » 18 »	1 f. m.	Karlshamn	» » » » »	2 e. m.
Trelleborg	» » » » »	6 »	Karlskrona	» » » » »	7 »
Malmö	» » » » »	2 e. m.	Kalmar	Th. 23 » 11 »	6 f. m.
Landskrona	» » » » »	5 »	Oscarshamn	» » » » »	12.15 em.
Helsingborg	» » » » »	8 »	Vestervik	» » » » »	5 »
t. Göteborg	F. 5 » 19 »	morg.	t. Stockholm	F. 29 » 12 »	morg.

medtagande passagerare och fraktgods. **Tur- och returbiljetter säljas.**

Obs.! Fraktgods medtages till Halmstad.

Ångf. **HYPERION,** kapt. Arnold Friberg, afgår från

Stockholm	Th. 4 och 18 Aug.	2 e. m.	Göteborg	Th. 28 Juli 11 Aug.	4 e. m.
Vestervik	F. 5 » 19 »	8 f. m.	Helsingborg	F. 29 » 12 »	6 f. m.
Oskarshamn	» » » » »	1 e. m.	Landskrona	» » » » »	9 »
Kalmar	» » » » »	8 »	Malmö	» » » » »	2 e. m.
Karlskrona	L. 6 » 20 »	7 f. m.	Trelleborg	» » » » »	8 »
Karlshamn	» » » »	12 midd.	Sölvesborg	L. 30 » 13 »	7 f. m.
Sölvesborg	» » » » »	4 e. m.	Karlshamn	» » » » »	1 e. m.
Ystad	» » » » »	11 »	Karlskrona	» » » » »	7 »
Malmö	S. 7 » 21 »	2 »	Kalmar	S. 31 » 14 »	6 f. m.
Landskrona	» » » » »	5 »	Oskarshamn	» » » » »	12.15 em.
Helsingborg	» » » » »	8 »	Vestervik	» » » » »	5 »
t. Göteborg	M. 8 » 22 »	morg.	t. Stockholm	M. 1 och 15 »	morg.

medtagande passagerare och fraktgods. **Tur- och returbiljetter säljas.**

Stockholm (Norra Blasieholmshamn.)—Göteborg—Kristiania (Köpenhamn via Malmö).

Ångf. **BIRGER JARL,** kapt. Gust. Brandt, afgår från

Stockholm	O. 27 Juli 10 Aug.	12 midd.	Kristiania	T. 2 och 16 Aug.	4 e. m.
Kalmar	Th. 28 » 11 »	9 f. m.	Göteborg	O. 3 » 17 »	6 »
Karlskrona	» » » » »	4.30 e. m.	Helsingborg	Th. 4 » 18 »	6 f. m.
Ronneby	» » » » »	8 »	Landskrona	» » » » »	9 »
Malmö	F. 29 » 12 »	2 »	Malmö	» » » » »	2 e. m
Landskrona	» » » » »	5 »	Ystad	» » » » »	10 »
Helsingborg	» » » » »	8 »	Karlshamn	F. 5 » 19 »	7 f. m.
Göteborg	L. 30 » 13 »	6 »	Ronneby	» » » » »	9.30 »
t. Kristiania	S. 31 » 14 »	morg.	Karlskrona	» » » » »	1 e. m.
			Kalmar	» » » » »	8 »
			t. Stockholm	L. 6 » 20 »	midd.

medtagande passagerare och fraktgods. **Tur- och returbiljetter säljas.**

Fraktgods medtages till Halmstad.

Förpassningar eller produktionsbevis å fraktgods till Kristiania torde inlemnas till kl. 10 f. m. afgångsdagen hos Nyman & Schultz, Skeppsbron 26.

Ångf. **DROTTNING SOFIA,** kapt. P. Ysberg. afgår från

Stockholm	O. 3 och 17 Aug.	12 mid.	Kristiania	T. 26 Juli 9 Aug.	4 e. m.
Kalmar	Th. 4 » 18 »	9 f. m.	Göteborg	O. 27 » 10 »	6 »
Karlskrona	» » » » »	4.30 e. m.	Helsingborg	T. 28 » 11 »	6 f. m.
Ronneby	» » » » »	8 »	Landskrona	» » » » »	9 »
Malmö	F. 5 » 19 »	2 »	Malmö	» » » » »	2 e. m.
Landskrona	» » » » »	5 »	Ystad	» » » » »	10 »
Helsingborg	» » » » »	8 »	Karlshamn	F. 29 » 12 »	7 f. m.
Göteborg	L. 6 » 20 »	6 »	Ronneby	» » » » »	9.30 »
t. Kristiania	S. 7 » 21 »	morg.	Karlskrona	» » » » »	1 e. m.
			Kalmar	» » » » »	8 »
			t. Stockholm	L. 30 » 13 »	midd.

medtagande passagerare och fraktgods. **Tur- och returbiljetter säljas.**

Obs.! Fraktgods medtages till Halmstad.

**Från Göteborg till Köpenhamn via Helsingborg, Landskrona och Malmö är för passagerare en snabb och beqväm lägenhet med dessa ångare hvar Måndag kl. 4 e. m., Onsdag kl. 6 e. m., Thorsdag och Lördag kl. 4 e. m. Passagerare från Köpenhamn till Göteborg torde observera att ett af fartygen afgår från Malmö till Göteborg hvar Söndag, Tisdag, Thorsdag och Fredag kl. 2 e. m. efter Köpenhamnsbåtens och snälltågets ankomst, samt från Helsingborg hvar

Bordeaux—La Pallice—Stockholm.

Ång. **TELLUS**, kapten F. Svedberg, afgår **omkring den 8 Aug.**

Stockholm—Antwerpen

Ångaren **STOCKHOLM**, kapt. R. Rossander, afgår **omkr. 23 Juli.**

Håvre—Stockholm.

Ång. **TELLUS**, kapten F. Svedberg, afgår **omkring den 12 Aug.**

Antwerpen—Stockholm

Ång. **NAUTILUS**, kapt. Svinhufvud, afgår **omkring den 26 Juli.**

Närmare meddela:
i Bordeaux { Hr *Henri Ferrière.* / Hr *Adrien Binaud.*
i La Pallice Hrr *Meyer, Bouyé & Meyer Fils.*
i Paris Hr *Louis Duménil-Leblé*, 62 rue Lafayette,
i Rouen & Håvre Hr *Louis Duménil-Leblé,*
i Antwerpen Hrr *Sasse & Gittens,*
i Stockholm *Olson & Wright*, Skeppsbron 20.

96. Stockholm—Norrköping—London—Hull
och åter.

Hrr **Thos Wilson Sons & C:o Ltd** i Hull samt **Stockholms Ångfartygs-Rederi-Aktiebolag** i Stockholm underhålla med sina förstklassiga ångare **regulier** förbindelse mellan ofvannämnda hamnar **en gång i veckan**, samt expediera enligt beräkning efter följande plan

från **Stockholm:**
Ång. **NERO**, kapten F. H. Rowan..... den **27 Juli**
från **Norrköping:**
Ång. **ATALANTA**, kapten Näsholm..... » **26 Juli**
från **London:**
Ång. **BORODINO**, kapten C. E. Thornhill... » **23 Juli**
från **Hull:**
Ång. **BORODINO**, kapten C. E. Thornhill... » **29 Juli**

Gods emottages på genomfrakt härifrån via **Hull** till **Newcastle, Edinburgh, Dundee, Glasgow, Liverpool, Marseille, Genua, Livorno, Neapel, Fiume, Bari, Konstantinopel, Odessa, Alexandria, Boston, Newyork, Bombay, Kurrachee, Australiens** och **New Zealands** hamnar samt **vice versa**, samt efter kustfartens på Sveriges återupptagande till och från **Hernösand, Sundsvall, Hudiksvall, Söderhamn, Gefle, Upsala, Västerås, Södertelge, Nyköping, Oxelösund, Norrköping, Söderköping (Mem), Vestervik, Oskarshamn, Kalmar, Visby, Karlskrona, Ronneby, Karlshamn, Cimbrishamn, Ystad, Trelleborg,** dessutom till och från **Vasa, Kristinestad, Björneborg, Åbo, Hangö, Helsingfors, Viborg** m. fl. städer.

OBS. Varor emottagas äfven för befordran till och från andra orter till billiga rater.

Närmare meddela:
i Hull Hrr *Th:s Wilson Sons & C:o*, Ltd,
i London Hrr *W. E. Bott & C:o*, East India Avenue, Leadonhall, Street E. C.,
i London Hrr *Philipps & Graves*, Botolph House Eastcheap E. C.,
i Norrköping Hr *J. Ringborg,*
i Stockholm Hr **Emil R. Boman**, Skeppsbron 30.

Grangemouth—Stockholm

Ång. **VESTRA**, kapt. Pole, afgår **omkr. den 27 Juli.**

Stockholm—Amsterdam

Ång. **SVEA**, kapt. J. Camitz, afgår från Stockholm **omkring den 27 Juli.**

Amsterdam—Stockholm
via Malmö.

Ång. **AMSTERDAM**, kapt. A. Leverin, afgår från Amsterdam **omkring den 30 Juli.**

Newcastle—Stockholm—Gefle.

Ångaren **GEVALIA**, kapt. P. J. Akerson, afgår **omkr. den 28 Juli.**

Bremen—Stockholm.

Ång. **ATLAS**, kapt. Heyden, eller annan ångare afgår **omkr. den 25 Juli.**

Stettin—Stockholm

Förstklassiga, för passagerare beqvämt inredda ångaren **MOSKAU**, kapt. O. Albrecht, afgår **(direkt) den 30 Juli.**

Stockholm—Stettin

Ång. **MOSKAU**, kapt. O. Albrecht afgår **den 5 Aug.**

Nämnda liniers ångare expedieras från resp. platser under beräkning **att inträffa här vid sjöfartens återupptagande** och medtagande äfven gods på genomfrakt till och från **Hernösand, Sundsvall, Hudiksvall, Söderhamn, Gefle, Upsala, Västerås, Södertelge, Nyköping, Oxelösund, Norrköping, Söderköping (Mem), Vestervik, Oscarshamn, Kalmar, Visby, Karlskrona, Ronneby, Karlshamn, Cimbrishamn, Ystad, Trelleborg, Vasa, Kristinestad, Björneborg, Åbo, Hangö, Helsingfors, Viborg** m. fl. städer.

Varor emottagas äfven för befordran till och från andra orter till billiga rater,

Närmare meddela:
i Newcastle *Borries Craig & C:o,*
i Grangemouth *J. T. Salvesen & C:o,*
i Amsterdam *B. I. van Hengel,*
i Bremen *Gottfr. Steinmeyer & C:o,*
i Stettin *Die Neue Dampfer-Compagnie,*
i Malmö *S. Aug. Andersson,*
i Stockholm **EMIL R. BOMAN**, Skeppsbron 30.

99. Ång. **SUECIA**, kapt. J. A. Hellberg, afgår
från **Marsala** omkr. den 31 Juli,
» **Catania** omkr. den 2 Augusti,
» **Livorno** omkr. den den 6 Augusti,
» **Marseille** omkr. den 9 Augusti,
» **Tarragona** omkr. den 10 Augusti,
» **Malaga** omkr. den 15 Augusti,
» **Cadiz** omkr. den 17 Augusti,
» **Oporto** omkr. den 21 Augusti
till **Stockholm.**

Närmare meddela i Stockholm **Olson & Wright**, Skeppsbr. 20. Rikstelefon 11 09 eller 16 67.

STOCKHOLM VESTERUT.

110. Stockholm (Riddarholmen)—Södertelje
Södertelje Rederi-Aktiebolags ångare
i samtrafik med Statens jernvägar.

RAGNHILD afgår Hvardagar:
från Stockholm kl. 10,30 f. m., 4 och 10* e. m.
» Södertelje kl. 8 f. m., 1 och 8 e. m.

SIRIUS afgår Hvardagar:
från Stockholm kl. 3,30 e. m.
» Södertelje kl. 7 f. m. och Lörd. kl. 8 e. m.

Allm. tel. till fartyget 24 52.
* Ej Lördagsaftnar.
Nyman & Schultz, Riddarholmen 7. A. t. 28 78. R. 17 36.

Stockholm—Södertelje
i samtrafik med Statens jernvägar.

Ett af ångf:n **NYA HÅLLSVIKEN** eller **NYA SÖDERTELJE** afgår från Riddarholmen hvarje Söknedag kl. 2,30 **e. m.**
» » Södertelje hvarje Söknedag kl. **11 f. m.**
samt ångf. **TROSA** afgår
från Klara Strand hvarje dag (utom Lörd.) kl. 9,30 f. m.
» Södertelje hvarje dag (utom Lörd.) kl. 11 e. m.

112. Stockholm (Riddarholmen)—Södertelje—Tottnäs

Ångf. **NYA SÖDERTELJE** afgår
från Stockholm Månd., Onsd. och Fred. kl. 2,30 e. m.
» Tottnäs Tisd., Torsd. och Lörd. kl. 6.30 f. m.
Nyman & Schultz, Riddarholmen 7. A. T. 28 78. Rikst. 17 36.

Passagerareafgifterna från Stockholm äro:

	Salon.	Fördäck.
Till Södertelje	1.—.	0.75.
» Tottnäs	2.50.	1.50.

Stockholm (Riddarholmen)—Södertelje—Trosa—Hållsviken

afgår ångf. **NYA HÅLLSVIKEN**
från Stockholm till Trosa Tisdagar och Lördagar kl. 2,30 e. m.
» Trosa till Stockholm Måndagar och Onsdagar kl. 7,15 f. m.
» Stockholm till Hållsviken Torsdagar kl. 2,30 e. m.
» Hållsviken Fredagar kl. 7 f. m.
Nyman & Schultz, Riddarholmen 7. A. T. 28 78. Rikst. 17 36.

(Forts.)

120. Stockholm (Riddarholmen)—Jönköping.

Reseturer under Maj, Juni, Juli och Augusti månader 1898.

för **Jönköpings förenade Ångfartygsaktiebolags passagerarebåtar VISINGSÖ**, kapt. John Bergstrand, **PRIMUS**, kapt. O. F. Norelius, **PER BRAHE**, kapt. J. M. Carlsson, som anlöpa **alla stationer vid Kanal-linien.** Bland hamnarne vid Vettern anlöpa **VISINGSÖ** och **PER BRAHE Vadstena** och **Hjo, PRIMUS Hästholmen** och **Grenna.**

Från **Stockholm**

	PRIMUS	VISINGSÖ	PER BRAHE
	Måndagar	Onsdagar	Fredagar
Från **Stockholm** ..... kl.	8 e. m.	8 e. m.	8 e. m.
och passerar Södertelje ..... »	10,15 »	10,15 »	10,15 »
	Tisdagar	Thorsdagar	Lördagar
» » Oxelösund (Brevik) ..... »	3 f. m.	3 f. m.	3 f. m.
» » Söderköping ..... »	8 »	8 »	8 »
» » Norsholm ..... »	1 e. m.	1 e. m.	1 e. m.
» » Bergs slussar ..... »	3 »	3 »	3 »
» » Borensberg (Husbyfjöl) ..... »	7,30 »	7,30 »	7,30 »
» » Motala ..... »	10 »	10 »	10 »
» » Vadstena ..... »	—	11,30 »	11,30 »
	Onsdagar	Fredagar	Söndagar
» » Hjo ..... »	—	3 f. m.	3 f. m.
» » Hästholmen ..... »	2 f. m.	—	—
» » Grenna ..... »	4 »	—	—
Ank. till Jönköping ..... »	7,30 »	7,30 f. m.	7,30 f. m.

Från **Jönköping**

	PER BRAHE	PRIMUS	VISINGSÖ
	Tisdagar	Thorsdagar	Lördagar
Efter Malmö- och Halmstads-tågens ankomst Från **Jönköping** ..... kl.	11 e. m.	11 e. m.	11 e. m.
	Onsdagar	Fredagar	Söndagar
och passerar Grenna ..... »	—	1 f. m.	—
» » Hästholmen ..... »	—	3 »	—
» » Hjo ..... »	3 f. m.	—	3 f. m.
» » Vadstena ..... »	5,30 »	—	5,30 »
» » Motala ..... »	7 »	7 f. m.	7 »
» » Borensberg (Husbyfjöl) ..... »	9 »	9 »	9 »
» » Bergs slussar ..... »	12,30 e. m.	12,30 e. m.	12,30 e. m.
» » Norsholm ..... »	3,30 »	3,30 »	3,30 »
» » Söderköping ..... »	9 »	9 »	9 »
	Thorsdagar	Lördagar	Måndagar
» » Oxelösund (Brevik) ..... »	2 f. m.	2 f. m.	2 f. m.
» » Södertelje ..... »	7,30 »	7,30 »	7,30 »
Ank. till Stockholm ..... »	10 »	10 »	10 »

Passageraretaxa
för enkla biljetter.

Stockholm.

a	6.25			
b	5.—			
c	3.75			
d	2.50			**Söderköping.**
a	6.25	2.50		
b	5.—	2.—		
c	3.75	1.50		
d	3.—	1.—		**Norsholm.**
a	12.50	7.50	6.—	
b	10.—	6.—	5.—	
c	7.50	4.50	3.75	
d	5.—	3.—	2.50	**Motala.**
a	16.—	11.—	9.—	6.—
b	11.—	8.—	7.—	4.50
c	9.—	6.75	5.50	3.50
d	6.—	5.75	4.50	3.— **Jönköping.**

a hyttplats. b salongsplats. c akterdäck. d fördäck.

Observera!

För **tur- och returbiljetter** emellan alla stationer, gällande för återresa med hvilket af dessa fartyg som helst under *hela seglationstiden* rabatteras 25 procent. — Se vidstående taxor.

Anmälan om återresa på grund af returbiljett i hytt eller salong bör göras å utgångsstationen hos kommissionären **48 timmar före** fartygets afgång.

Jernvägens kombinerade rundresebiljetter gälla såsom liqvid för resa med fartygen.

Från **Halmstads** och **Statsbanans** stationer till ångbåtshamnen i Jönköping är mindre än 5 minuters promenadväg.

Från **Gripensbergsbanans** station, omkring 20 minuters promenadväg.

Kommissionärer äro: i Stockholm Hrr *C. O. Strindberg & Co.*, i Södertelje *G. Ekbom*, i Söderköping *A. Almgren*, i Norsholm *C. N. Gasslander*, i Berg *Ivar Kraft*, i Molala *V. Kjellberg*, i Vadstena *A. W. Hagsten*, i Hjo *Axel Andersson*, i Hästholmen *Nyberg & Hellström*, i Grenna *A. Björkegren*, samt i Jönköping *Emil Andersson.*

Passageraretaxa
för tur- och returbiljetter.

Stockholm.

a	9.40			
b	7.50			
c	5.65			
d	3.75			**Söderköping.**
a	9.40	3.75		
b	7.50	3.—		
c	5.65	2.25		
d	4.50	1.50		**Norsholm.**
a	18.75	11.25	9.—	
b	15.—	9.—	7.50	
c	11.25	6.75	5.65	
d	7.50	4.50	3.75	**Motala.**
a	24.—	16.50	13.50	9.—
b	16.50	12.—	10.50	6.75
c	13.50	10.15	8.25	5.25
d	9.—	8.65	6.75	4.50 **Jönköping.**

a hyttplats. b salongsplats. c akterdäck. d fördäck.

Stockholm—Södertelje—Trosa.

Ångf. **TROSA** afgår alla dagar utom Lördagar från Stockholm kl. 9,30 f. m., från Trosa kl. 7 e. m.

OBS. Tilläggningsplats **Klara Strand.**

Nyman & Schultz, Riddarholmen 7. A. T. 28 78. Rikst. 17 36.

Passagerareafgifterna från Stockholm äro:

	Salon.	Fördäck.
Till Södertelje	1.—.	0.75.
» Trosa	2.50.	1.50.
» Hållsviken	2.50.	1.50.
» Tullgarn	2.—.	1.25.

115. Stockholm (Riddarholmen)—Södertelje—Helgö—Nyköping.

Ångf. **NYKÖPING**, kapt. J. A. Hartzell, afgår,
från **Stockholm** Månd. kl. 12 på natten och Fred. kl. 12 midd.
» Nyköping Onsd, kl. 10 f. m. och Lörd. kl. 9 e. m.
Allm. telefon till fartyget 11 31.
C. O. Strindberg & C:o, Riddarholmen.

Passagereareafgifterna från Stockholm äro:

	Hytt.	Salong.	Däck.
Till Södertelje	—	—	1.—.
» Helgö	5.—.	4.—.	2.—.
» Nyköping	6.—.	5.—.	3.—.
» » tur och retur	—	8.—.	4.—.

116. Stockholm (Riddarholmen)—Nyköping—Näfveqvarn—Norrköping

Ångf. **SÖDERMANLAND**, kapt. John Bolin, afgår
från Stockholm till Nyköping Lördagar kl. 12 midd.
» Nyköping till Näfveqvarn o. Norrköping Månd. kl. 12 midd.
» Norrköping till Näfveqvarn o. Nyköping Onsd. kl. 9 f. m.
» Nyköping till Stockholm Torsdagar kl. 9 f. m.
OBS. Nynäs, Oxelösund, Qvarsebo anlöpes.
Allm. Telef. till fartyget 11 31.
C. O. Strindberg & C:o, Riddarholmen.

117. Stockholm (Riddarh.)—Brevik—Norrköping.

afgå ångfartygen **NORDEN, GÖTA, NORRKÖPING** och **TRAFIK** omvexlande såväl från **Stockholm** som från **Norrköping alla dagar kl. 8 e. m.** utom **Söndagar**, då afgångstiden **är kl. 10 e. m.**

Rikstelefon till fartygen 27 36.
C. O. Strindberg & C:o, Riddarholmen.

Passagereareafgifterna från Stockholm äro:

	Hytt.	Damsal.	Herrsal.	Däck.
Till Norrköping	7.—.	5.50.	4.50	3.—.
» » tur och retur	12.—.	9.—.	7.—.	5.—.

KANALVÄGEN.

118. Stockholm (Riddarholmen)—Söderköping—Linköping.

Ångf:n **LINKÖPING**, kapt. B. P. Sjödin, och **ARBOGA I.** kapt. J. Rehnberg, afgå omvexlande
från **Stockholm** Månd., Onsd. och Lörd. kl. 6 e. m.
» **Linköping** Månd., Onsd. och Lörd. kl. 11,30 f. m.
OBS. Tur- och returbiljetter gälla för båda fartygen.
Allm. telefon till fartygen 11 47.
C. O. Strindberg & C:o, Riddarholmen.

120. Stockholm—Jönköping
se den stora annonsen öfverst å denna sida.

121. Stockholm (Klara Strand)—Jönköping

med anlöpande af **Söderköping, Norsholm, Berg, Borensberg, Motala, Hjo, Grenna, (Vadstena** och **Hästholmen** eventuelt) afgår ångfartyget **THYRA**, kapten F. Hellberg,
från **Stockholm Tisdagar kl. 8 e. m.**
» **Jönköping** Fredagar kl. 9 e. m.
medtagande passagerare och fraktgods.
OBS. Nedsatt taxa.
Allm. Tel. till fartyget 120 04.
Nyman & Schultz, Riddarh. A. t. 28 78.

122. Stockholm—Göteborg.
se den stora annonsen å denna sida.

MÄLAREN.

130. Stockholm—Sigtuna—Orsundsbro

afgår ångf. **SIGTUNA** eller **UPLAND**
Sön- och Helgdagar:
från Munkbron kl. 9 f. m., åter från Örsundsbro kl. 1 e. m. och från Skokloster kl. 4,30 e. m.
Söknedagar:
från Munkbrohamnen kl. 2,30 e. m., fr. Örsundsbro kl. 2,30 f. m.

Passagereareafgifterna från Stockholm äro:

	Salong.	Fördäck.
Till Sigtuna	1.50.	1.—.
» Skokloster	2.—.	1.25.
» Örsundsbro	2.50.	1.25.

131. Stockholm—Skokloster—Upsala.

Ångf:n **NYA UPSALA, FYRIS I** och **FYRIS II** afgå alternerande alla dagar från **Stockholm kl. 9 f. m.** och från **Upsala kl. 8,30 f. m.**
C. O. Strindberg & C:o, Riddarh. Allm. Tel. till fartygen 11 31.

Passagereareafgifterna från Stockholm äro:

	Salong.	Fördäck.
Till Skokloster och Upsala	1.50.	1.—.

Tur- och returbiljetter gälla 30 dagar för återresa med något af dessa fartyg och säljas å 2.50 kr. till akterdäck och salong samt 1.50 kr. å fördäck.

133. Stockholm (Munkbrohamnen)—Enköping.

Ångf:n **ENKÖPING I** och **II** afgå altenerande alla dagar, utom Söndagar, från Stockholm kl. 2 e. m. samt från Enköping kl. 4 f. m.
Mälarehamnens ångbåtskontor, Köttorget 6. Allm. tel. 12 53. Rikst. 14 69.

Passagereareafgifterna från Stockholm äro:

	Salon.	Däck.		Salon.	Däck.
Till Grönsö	1.75.	1.—.	Till Weppeby	2.—.	1.25.
» Staxhammar	1.75.	1.—.	» Haga	2.—.	1.25.
» Österby	1.75.	1.—.	» Enköping	2.—.	1.25.
» Hacksta	2.—.	1.25.			

135. Stockholm (Munkbrohamnen)—Stallarholmen—Strengnäs—Tynnelsö—Botholm.

Ångf. **TYNNELSÖ** afgår tills vidare:
från Stockholm alla Söknedagar kl. 4,30 e. m.
» Strengnäs alla Söknedagar kl. 7 f. m.
till Tynnelsö Månd., Onsd. och Fred.
från Tynnelsö Tisd., Torsd. och Lörd. kl. 6 f. m.
till Botholm (Aspö) Onsdagar.
från Botholm (Aspö) Torsdagar kl. 5 f. m.
Mälareh. Ångbåtsk., Köttorget 6. A. t. 12 53. R. 14 69.

122. Stockholm (Riddarholmen)—Göteborg

genom **Södertelje, Göta** och **Trollhätte kanaler**, med **Ångfartygs-Aktiebolaget Göta Kanals** Passagerare-ångare **B. v. Platen, Ceres, Juno, Motalaström, Pallas o. Venus,** anlöpande, utom alla **kanalstationer**, nedanstående hamnar vid **Vettern** och **Venern** enligt följande turlista:

Från **STOCKHOLM** till **GÖTEBORG.**

Stationer:	Juni, Juli och Aug. månader.					
Från **Stockholm**	Sönd.	Tisd.	Onsd.	Fred.	Lörd.	10^{00}
» **Södertelje**	»	»	»	»	»	12^{30}
» **Brevik** (vid signal)	»	»	»	»	»	5^{30}
» **Söderköping**	»	»	»	»	»	11^{00}
» **Norsholm**	Månd.	Onsd.	Torsd.	Lörd.	Sönd.	4^{00}
» **Berg**	»	»	»	»	»	7^{00}
» **Borensberg**	»	»	»	»	»	10^{00}
» **Motala** *)	»	»	»	»	»	1^{00}
» **Vadstena**	»	»	»	»	»	2^{00}
» **Karlsborg**	»	»	»	»	»	4^{00}
» **Forsvik**	»	»	»	»	»	4^{30}
» **Töreboda**	»	»	»	»	»	9^{30}
» **Sjötorp**	Tisd.	Torsd.	Fred.	Sönd.	Månd.	3^{00}
» **Mariestad**	»	6^{00}	—	—	—	—
» **Hellekis**	»	8^{00}	—	—	—	—
» **Lidköping**	»	9^{00}	—	—	—	—
» **Venersborg**	»	4^{00}	Torsd.	Fred.	Sönd.	Månd. 10^{00}
» **Brinkebergskulle**	»	4^{30}	»	»	»	» 10^{30}
» **Trollhättan****	»	6^{00}	»	»	»	» 12^{00}
» **Lilla Edet**	»	9^{00}	»	»	»	» 3^{00}
Till **Göteborg**	Midn.		»	»	»	» 6^{00}

Från **GÖTEBORG** till **STOCKHOLM**

Stationer:	Juni, Juli och Aug. månader.					
Från **Göteborg**	Onsd.	Lörd.	Månd.	Tisd.	Fred.	12^{00}
» **Lilla Edet**	»	»	»	»	»	3^{30}
» **Trollhättan** *)	»	»	»	»	»	7^{00}
» **Brinkebergskulle**	»	»	»	»	»	8^{00}
» **Venersborg**	»	»	»	»	»	9^{00}
» **Lidköping**	Tord. 5^{00}	—	—	—	—	—
» **Hellekis**	» 6^{00}	—	—	—	—	—
» **Mariestad**	» 8^{00}	—	—	—	—	—
» **Sjötorp**	» 9^{00}	Sönd.	Tisd.	Onsd.	Lörd.	4^{00}
» **Töreboda**	» 3^{00}	»	»	»	»	9^{30}
» **Forsvik**	» 7^{00}	»	»	»	»	1^{30}
» **Karlsborg**	» 7^{30}	»	»	»	»	2^{00}
» **Vadstena**	—	—	»	»	»	4^{00}
» **Motala**	» 9^{30}	»	»	»	»	5^{00}
» **Borensberg**	» 11^{30}	»	»	»	»	7^{00}
» **Berg**	Fred. 3^{00}	»	»	»	»	10^{00}
» **Norsholm**	» 6^{30}	Månd.	Onsd.	Torsd.	Söud.	2^{00}
» **Söderköping**	» 11^{00}	»	»	»	»	7^{00}
» **Brevik** (vid signal)	» 3^{30}	»	»	»	»	11^{30}
» **Södertelje**	» 9^{00}	»	»	»	»	5^{00}
Till **Stockholm**	» 11^{30}	»	»	»	»	7^{30}

OBS.! Tiden från och med kl. 6^{00} på aftonen till och med kl. 5^{52} på morgonen angifves med understrukna minutsiffror.

Afgångsdagar från STOCKHOLM:

	Juli	Aug.	Sept.
Juno	30	7 16 24	2
Ceres	23 31	9 17 26	3
Motalaström	24	2 10 19 27	4
Venus	26	3 12 20 28	—
Pallas	27	5 13 21 30	—
B. von Platen	29	6 14 23 31	—

Fraktgods från **Stockholm** *till* **Kristinehamn** *och* **Karlstad** *(med omlastning å annan bolagets ångare i Sjötorp) kan sändas med alla passagerarefartygen; för skyndsam befordran företrädesvis med de på* ***Fredagar*** *och* ***Lördagar*** *afgående fartygen.*

*) **OBS.** Till **Medevi** kunna passagerare med Tisdags- och Fredagsfartygen fortsätta med båt från Motala följande dagar kl. 6,10 e. m.

) Vid **Trollhättan göres uppehåll så länge att passagerarne hinna bese de storartade vattenfallen.

Tur- och returbiljetter säljas mellan alla stationer och gälla för återresa med hvilket fartyg som helst nela seglationstiden. **20 proc. rabatteras:** 1:o) för tur- och returbiljetter, hvilkas sammanlagda pris uppgår till minst 5 kr.; 2:o) för *familjebiljett:* då minst 3 platser i hytt eller salong köpas.

30 proc. rabatteras *familjebiljett*, då minst 3 tur- och returbiljetter i hytt eller salong köpas.

Afgångsdagar från GÖTEBORG:

	Juli	Aug.	Sept.
Venus	30	8 16 24	2
Pallas	23	1 9 17 26	3
B. von Platen	25	2 10 19 27	5
Juno	26	3 12 20 29	—
Ceres	27	5 13 22 30	—
Motalaström	29	6 15 23 31	—

Jernvägens kombinerade rundrese biljetter gälla för resor med fartygen.

Rundresebiljetter, gällande med ofvannämnda fartyg från alla stationer vid kanal-linien och vidare med *Ångfartygsaktiebolaget Södra Sveriges* fartyg rundt kusten, säljas med betydlig rabatt.

Kommissionärer och speditörer äro: i Stockholm hrr *C. O. Strindberg & C:o*, Södertelje *G. Ekbom*, Norrköping *P. Janson & C:o*, Nyköping *Hj. Anderson*, Söderköping *A. Almgren*, Norsholm *C. N. Gasslander*, Berg *I. Kraft*, Motala *V. Kjellberg*, Vadstena *A. W. Hagsten*, Rödesund *P. A. Palmqvist*, Töreboda *R. Ahlenius*, Mariestad *J. N. Kihlbom*, Lidköping *A. Jubel & C:o*, Kristinehamn *C. J Anderson & C:o*, Karlstad *J. H. Lindbergs Eftertr.*, Venersborg *E. A. Wernbom*, Trollhättan *O. Tyberg*, Göteborg *Carl Sjöberg & C:o.*

Passagereareafgifterna från Stockholm äro:

	Hytt.	Salong.	Akterdäck.	Fördäck.
Till Södertelje	2.50.	2.—.	1.50.	1.—.
» Oxelösund	5.—.	4.—.	3.—.	2.—.
» Söderköping } » Norsholm }	6.25.	5.—.	3.75.	2.50.
» Berg	10.—.	8.—.	6.—.	4.—.
» Borensberg	11.25.	9.—.	6.75.	4.50.
» Motala	12.—.	10.—.	7.50.	5.—.
» Vadstena	12.50.	10.—.	7.50.	5.—.

	Hytt.	Salong.	Akterdäck.	Fördäck.
Till Rödesund	15.—.	12.—.	8.—.	6.—.
» Töreboda	16.—.	12.—.	8.—.	6.—.
» Mariestad	18.—.	12.—.	8.—.	6.50.
» Hellekis } » Lidköping }	19.—.	14.—.	10.—.	7.50.
» Wenersborg	25.—.	16.—.	11.—.	8.—.
» Trollhättan	27.—.	17.—.	11.50.	8.50.
» Göteborg	30.—.	20.—.	12.—.	9.—.

136. Stockholm (Munkbrohamnen)—Stallarholmen—Strengnäs—Björnsund

afgår ångf. **STRENGNÄS** tills vidare:
från Stockholm Tisd., Thorsd. och Lörd. kl. **1 e. m.**
» Björnsund Månd., Onsd. och Fred. kl. 6 f. m.
OBS. Månd. afgår fartyget från Björnsund kl. 4,30 f. m.
Mälarehamnens ångbåtsk., Köttorget 6. A. T. 12 53. R. 14 69.

Passagereareafgifterna från Stockholm äro:

	Salon.	Däck.		Salon.	Däck.
Till Stallarholmen	1.50.	1.—.	Till Björsund	2.50.	1.50.
» Strengnäs	1.50.	1.—.	» Ekساg	2.50.	1.50.
Tur och retur till Stallarholmen och Strengnäs				2.50.	1.75.

138. Stockholm (Riddarholmen)—Stallarholmen—Strengnäs—Vesterås.

Ångf. **AROS**, kapten L. A. Ekeberg, afgår
från **Stockholm** Månd., Onsd., Fred. kl. 12 midd.
» **Vesterås** Tisd., Torsd., Lörd. kl. 11,30 f. m.
OBS. Fartyget står i förbindelse i Vesterås med bantågen å **Köping—Hult-linien** samt från **Sala—Kärrgrufvan** och mellanliggande stationer. Billig frakt och fri omlastning.
A. Tel. till fart. 10 15. *C. O. Strindberg & C:o*, Riddarholmen.

Passagereareafgifterna från Stockholm äro:

	Hytt.	Salong.	Däck.
Till Vesterås	4.—.	3.—.	2.—.

Stockholm (Riddarholmen)—Strengnäs—Vesterås.

Ångf. **VESTERÅS**, kapt. C. A. Söderström, afgår alla dagar utom **Söndagar** från **Stockholm kl. 4,20 e. m.**, från **Vesterås kl. 7,20 f. m.**

OBS. Fr. o. m. den 1 Aug. blifva fartygets turer:
från **Vesterås** Måndagar, Onsdagar och Fredagar kl. 9 f. m.
» **Stockholm** Tisdagar, Torsdagar och Lördagar kl. 1 e. m.
Obs. Fartyget beräknas anlända till **Stockholm kl. 12 midd.**
Gods till **Sala** och **Ludvika** samt mellanliggande stationer medtagas till billig frakt och omlastas kostnadsfritt i **Vesterås.**

OBS. Fartyget står i Vesterås i förbindelse med bantåget till och från **Köping.**

C. O. Strindberg & C:o, Riddarholmen.

Passagereareafgifterna från Stockholm äro:

	Salong.	Däck.
Till Vesterås	3.—.	2.—.
» » tur och retur	5.—.	3.—.

140. Stockholm (Kornhamnstorg)—Vesterås—Torshälla.

Ångf. **TORSHÄLLA**, kapt. Åke Thyselius, afgår:
Natt-turer.
från Stockholm Tisdagar och Fredagar kl. 8 e. m.
» Torshälla Onsdagar kl. 4 e. m.
» Vesterås Måndagar och Onsdagar kl. 9 e. m.
Vidare meddela:
Transportbolaget. *Axel Christiernsson.*
OBS. Gods till **Sala** emottages till billig frakt och omlastas kostnadsfritt i Vesterås.

141. Stockholm (Riddarholmen)—Strengnäs—Torshälla—Eskilstuna.

Ångfartygen **ESKILSTUNA, ESKILSTUNA I** och **ESKILSTUNA II** afgå alternerande:

Natt-turer
från Stockholm alla dagar utom Söndagar kl. 11 e. m.
» Eskilstuna alla dagar utom Söndagar kl. 8 e. m.

Dag-turer
från Stockholm Tisdagar, Torsdagar och Lördagar kl. 3,30 e. m.
» Eskilstuna Måndagar, Onsdagar och Fredagar kl. 1 e. m.
Nyman & Schultz. Riddarholmen 7. Allm. Tel. 28 78. R. 17 36.

(Forts.)

Passagereareafgifterna från Stockholm med Dagturer äro:

	Hytt enkel.	Hytt t. o. r.	Salong enkel.	Salong t. o. r.	Fördäck enkel.	Fördäck t. o. r.
Till Strengnäs	2.50.	4.50.	1.50.	2.75.	1.—.	1.50.
» Torshälla	4.50.	8.—.	3.50.	6.—.	1.50.	2.75.
» Eskilstuna	5.—.	9.—.	4.—.	7.—.	2.—.	3.50

142. Stockholm (Munkbrohamnen)—Mariefred—Sundsviks Qvarn

Ångf. **GRIPSHOLM** afgår från Stockholm (Munkbrohamnen) hvarje helgfri dag **kl. 3.30 e. m.**, med undantag af Torsdagar då afgångstiden är kl. 8 e. m., återvänder från Mariefred kl. 6 f. m.

Till **Sundsör** och **Löfsta** Tisdag, Torsdag och Lördagar, från **Sundsör** Måndag, Onsdag och Fredag kl. 4,45 f. m.

OBS. Horn, Herresta och **Näsby** anlöpas.

Passagereareafgifterna från Stockholm äro:

	Salon.	Däck.		Salon.	Däck.
Till Horn & Herrestad	1.25.	0.75.	Till Sundsör	1.50.	1.—.
Tur och retur	2.—.	1.25.	» Löfsta	1.50.	1.—.
Till Mariefred & Näsby	1.50.	1.—.			
Tur och retur	2.50.	1.75			

Lustresor till Mariefred (Gripsholm)

afgår ångf. **GRIPSHOLM** från Stockholm (Munkbrohamnen) Söndagar kl. 10 f. m., återvänder kl. 5,30 e. m., Torsdagar kl. 9 f. m., återvänder kl. 4,30 e. m.

OBS. Biljetter Torsdagar tur & retur 2: 50, dito Söndagar 1: 50, säljas ombord.

AXEL CHRISTIERSSON. A. t. 22 67. R. t. 2 24.

143. Natt-turer.
Stockholm—Köping.

Ångf. **KÖPING**, kapt. G. Wistrand, afgår:
från Stockholm Onsdagar och Lördagar kl. 5 e. m.
» Köping Måndagar och Torsdagar kl. 7 e. m.
Vidare meddela:
Transportbol. kontor, Slussplan 63 B. *Axel Christiernsson*, Lilla Nygatan 4.

Stockholm (Riddarholmen)—Strengnäs—Köping

(anlöpande **Stallarholmen, Sundbyholm** och **Qvicksund**). Ångf. **MARIA I**, kapten Axel Johansson afgår **dagligen:**
från **Stockholm** kl. 10 e. m., inträffande i Köping före tågets afgång till Örebro och Kopparberg kl. 5,50 f.

145. Stockholm—Strömsholm—Smedjebacken

med anlöpande af mellanliggande kanalstationer
afgå från **Stockholm** (Kornhamnstorg) ångfartygen:

SMEDJEBACKEN 1, kapt. A. Larsson, *Sönd.* kl. 2 e. m.
SMEDJEBACKEN 2, » P. Andersson, *Månd.*
FAGERSTA, » E. Hjerner, *Tisd.*
SURAHAMMAR, » A. Svensson, *Onsd.*
HALLSTAHAMMAR, » A. P. Johansson, *Torsd.* } kl. 5 e. m.
SMEDJEBACKEN 3, » J. Sundholm, *Fred.*
PIUS, » C. A. Bovin, *Lörd.*

	Återvänder från Smedjebacken		Beräknad ank. till Stockholm
HALLSTAHAMMAR	*Sönd.*	på morgn. efter afslutad lastn.	*Månd.* aftnar
SMEDJEBACKEN 3	*Månd.*		*Onsd.* morgn.
PIUS	*Tisd.*		» aftnar
SMEDJEBACKEN 1	*Onsd.*		*Fred.* morgn.
SMEDJEBACKEN 2	*Torsd.*		*Lörd.* »
FAGERSTA	*Fred.*		*Sönd.* »
SURAHAMMAR	*Lörd.*		» aftnar

medtagande passagerare och fraktgods.

Torshälla anlöpes efter anfordran på resa till Smedjebacken af **SMEDJEBACKEN 2** (*Tisd. morgn.*), **HALLSTAHAMMAR** (*Fred. morgn.*) eller **SMEDJEBACKEN 3** (*Lörd. morgn.*

Vesterås anlöpes reguliert på resa till Smedjebacken af **FAGERSTA** (*Onsd. morgn.*).

Öster Säby anlöpes reguliert på återsesan till Stockholm af **SURAHAMMAR** (*Sönd. f. m.*).

Engelsberg anlöpes eventuelt.

Fartygens Allm. Tel. 11 08. Rikst. 15 64.

Närmare meddela: *Transportbolaget.*

För **Smedjebacken 1 & 2** samt **Surahammar.**	För **Smedjeb:n 3, Halstah:r, Fagersta** och **Pius.)**
C. O. Strindberg & C:o.	*Axel Christiernsson.*
Allm. tel. 29 50 & Rikstel. 6 34.	Allm. tel. 22 67 & Rikstel. 2 24.

Hr *Aug. Baumgren*, Smedjebacken.

Passagerareafgifterna från Stockholm äro:

	med SURAHAMMAR och PIUS: Salong och hyttplats	Däcksplats.	med de öfriga fartygen: Aktersalong eller hytt	För- och mellan-däck.
Till Strömsholm	3.25.	1.50.	2.50.	1.25.
» Hallstahammar } » Skantzen	3.75.	1.50.	3.—.	1.50.
» Surahammar	4.25.	1.75.	3.25.	1.75.
» Ramnäs	4.50.	2.—.	3.50.	2.—.
» Seglingsberg	4.75.	2.25.	3.75.	2.—.
» Wirsbo	5.—.	2.50.	4.—.	2.25.
» Engelsberg	5.50.	2.50.	4.25.	2.25.
» Fagersta	5.75.	2.75.	4.50.	2.50.
» Söderbärke	6.25.	3.25.	5.—.	3.—.
» Smedjebacken	6.25.	3.25.	5.—.	3.—.

146. Stockholm (Riddarholmen)—Kungsör—Arboga.

från **Stockholm:**
ångf. **PRINS CARL** Månd., Onsd. och Fred. kl. 8 e. m.
» **ARBOGA II** Tisd., Torsd. och Lörd. kl. 8 e. m.
från **Arboga:**
ångf. **ARBOGA II** Månd., Onsd. och Fred. kl. 8 e. m.
» **PRINS CARL** Tisd., Torsd. och Lörd. kl. 8 e. m.
Ångarnes Rikstelefon 11 25.
Vidare meddela:
C. O. Strindberg & C:o. *Transportbolaget.*

☛ Fraktgods emottages till alla stationer å **Köping—Hults, Frövi—Ludvika** och **Nora—Karlskoga** jernvägar och omlastas kostnadsfritt i Arboga.

OBS. Fartygen stå i förbindelse med morgontåget kl. 6,37 till Örebro och Bergslagen samt aftontåget, som ankommer till Arboga kl. 7,31 från Örebro och Bergslagen.

Passagerareafgifter från Stockholm äro:

	Hytt.	Försalon.	Fördäck.
Till Kungsör	4.—.	3.—.	1.50.
» Arboga	5.—.	4.—.	2.—.
Tur och retur till Arboga	8.—.	—	—

Stockholm (Kornhamnstorg)—Vesterås—Kungsör—Arboga.

Ångf. **ARBOGA III,** kapt. J. Palmkvist, afgår
från **Stockholm** till **Vesterås** Onsdagar kl. 5 e. m.
» **Vesterås** till **Arboga** Torsdagar kl. 7 f. m.
» **Arboga** till **Stockholm** Lördagar kl. 5 e. m.
Vidare meddela:
Nyman & Schultz, *Transportbolaget.*

OBS. Om tillräckligt fraktgods anmäles, anlöpes **Vesterås** på resa från Arboga till Stockholm.

148. Stockholm (Riddarholmen)—Örebro

med anlöpande af **Kungsör, Grafudden, Notholmen,** och **Björksundet,**
Angf. **ÖREBRO I,** kapt. L. S. Andersson, afgår tills vidare
från Stockholm Måndagar och Torsdagar kl. 8 e. m.
» Örebro Onsdagar och Lördagar kl. 5,15 e. m.
Angf. **ÖREBRO II,** kapt. F. Ringvall,
äfven anlöpande **Läppe:**
från **Stockholm** Tisdagar och Lördagar kl, 7 e. m.
» Örebro Måndagar och Torsdagar kl. 12 midd.

Obs. Fartygen inträffa så tidigt i Örebro, att passagerare till södra och vestra Sverige kunna medfölja snälltågen kl. 12,35 e. m. eller 2,54 e. m. samt till Vermland pr Svartåbanan kl. 3 e. m., till Nora, Karlskoga med tåg kl. 12,45 e. m. Passagerarnes resgods transporteras till och från jernvägsstation kostnadsfritt.

Nyman & Schultz, Riddarholmen 7. Allm. Telefon 28 78. Rikstelefon 17 36.

Passagerareafgifterna från Stockholm äro:

	Hytt.	Aktersal.	Försal.	Akterdäck.	Fördäck.
Till Kungsör } Grafudden	4.—.	3.50.	3.—.	2.—.	1.50.
» Notholmen	4.75.	4.—.	3.50.	2.50.	2.—.
» Läppe & Vinön	5.—.	4.50.	3.50.	3.—.	2.50.
» Björksundet & Essön	6.—.	5.—.	4.25.	3.—.	2.50.
» Örebro	6.50.	5.50.	4.75.	3.50.	3.—.

149. Stockholm (Klara Strand)—Odensbacken—Skogstorp

med anlöpande af **Kungsör** och mellanliggande stationer afgår ångf. **GUSTAF LAGERBJELKE,** kapt. A. W. Sjögren
från **Stockholm Måndagar kl. 10 e. m.**
Nyman & Schultz, Riddarholmen 7.

Ångbåtsturer för Stockholms omgifningar med särskildt register se sid. 17.

GÖTEBORG NORRUT.

Kärringöns Hafsbad.

Ångbåtsförbindelser:

Ångf. **ALBREKTSUND** afgår från Göteborg **hvarje Söndag** kl. 8,30 f. m. till Kärringön och samma dag från Kärringön kl. 4,30 e. m. till Göteborg. Öfriga dagar kunna passagerare med linien Göteborg—Lysekil landstiga i Mollösund eller Hellevikstrand eller Gullholmen hvarest båt möter från Kärringön efter telefonbud från Göteborg.

Ångf. **ALFHEM, hvarje Torsdag** kl. 7 f. m. från Ljungskile till Kärringön och Uddevalla samt **hvarje Fredag** kl. 9 f. m. från Uddevalla till Kärringön och åter till Ljungskile, derifrån resan med ångf. **UDDEVALLA** fortsättes till Uddevalla.

Ångf. **VALBORG** afgår från Uddevalla **hvarje Söndag** kl. 9 f. m. (via Lysekil) till Kärringön och derifrån åter till Uddevalla.

197. Göteborg—Marstrand.

Ångarne **LYSEKIL, S:T ERIK, ALBREKTSUND, VESTKUSTEN** och **INLAND.**

Från Göteborg:				Från Marstrand:			
Sönd.	kl. 8,—	f. m.	S:t E.	Sönd.	kl. 6,—	e. m.	S:t E.
	» 8,30	»	A.		» 7,—	»	A.
	» 10,—	»	L.		» 7,15	»	L.
Månd.	» 9,—	»	S:t E.	Månd.	» 7,15	f. m.	L.
	» 10,—	»	A.		» 1,—	e. m.	V.
	» 2,15	e. m.	I.		» 5,30	»	I.
	» 5,—	»	V.	Tisd.	» 7,15	f. m.	V.
Tisd.	» 10,—	f. m.	L.		» 10,30	»	S:t E.
	» 2,15	e. m.	V.		» 1,—	e. m.	A.
	» 5,—	»	S:t E.		» 5,30	»	V.
Onsd.	» 10,—	f. m.	V.	Onsd.	» 7,15	f. m.	S:t E.
	» 2,15	e. m.	A.		» 1,—	e. m.	L.
	» 5,—	»	L.		» 5,30	»	A.
Torsd.	» 9,—	f. m.	S:t E.	Torsd.	» 7,15	f. m.	L.
	» 10,—	»	A.		» 1,—	e. m.	V.
	» 2,15	e. m.	L.		» 5,30	»	L.
	» 5,—	»	V.	Fred.	» 7,15	f. m.	V.
Fred.	» 10,—	f. m.	L.		» 10,30	»	S:t E.
	» 2,15	e. m.	I.		» 1,—	e. m.	A.
	» 5,—	»	A.		» 5,30	»	I.
Lörd.	» 10,—	f. m.	V.	Lörd.	» 7,15	f. m.	A.
	» 2,15	e. m.	S:t E.		» 1,—	e. m.	L.
	» 5,—	»	L.		» 5,30	»	S:t E.
					» 7,15	»	L.

(Forts.)

Göteborg—Stenungsund—Nösund.

Ångarne **S:T ERIK** och **INLAND,**

från Göteborg:				från Stenungsund:			
Söndagar	kl. 8,—	f. m.	S:t E.	Söndagar	kl. 2,30	e. m.	I.
Måndagar	» 9,—	»	S:t E.	»	» 4,—	»	S:t E.
Thorsdagar	» 9,—	»	S:t E.	Tisdagar	» 8,30	f. m.	S:t E.
Lördagar	» 1,—	e. m.	I.	Fredagar	» 8,30	»	S:t E.

Till **Nösund** Måndagar, Torsdagar och Lördagar.
Från » Söndagar kl. 1 e. m. (I.),
Tisdagar och Fredagar kl. 6,30 f. m. (S:t E.).

Ång. **S:t Erik** anlöper Marstrand och Låka alla resor samt Djupvik, Skopesund och Rossön alla resor utom Söndagar.

Ång. **Inland** anlöper Hjelm, Tjufkil, Rörtången, Djupvik, Låka, Kåkenäs, Skopesund och Rossön.

Göteborg—Kåkenäs.

Ång. **INLAND.**

Från Göteborg:	Från Kåkenäs:
Onsdagar kl. 1,— e. m.	Söndagar kl. 3,— e. m.
Lördagar » 1,— »	Fredagar » 6,— f. m.

anlöpande Hjelm, Tjufkil och Rörtången alla resor samt Djupvik och Låka Sönd., Onsd. och Lörd.

Marstrand anlöpes Söndagar eventuelt.

Göteborg—Marstrand—Käringön.

Ångf. **ALBREKTSUND.**

Från Göteborg:	Från Käringön:
Söndagar kl. 8,30 f. m.	Söndagar kl. 4,30 e. m.

anlöpande Kyrkesund och Mollösund.

Göteborg—Marstrand—Lysekil.

Fiskebäckskil—Brofjorden—Åby—Örn—Smögen.

Ångarne **LYSEKIL, ALBREKTSUND** och **VESTKUSTEN,**

Från Göteborg:				Från Lysekil:			
Måndagar	kl. 10	f. m.	A.	Måndagar	kl. 9	f. m.	V.
Tisdagar	» 10	»	L.	Tisdagar	» 9	»	A.
Onsdagar	» 10	»	V.	Onsdagar	» 10	»	L.
Torsdagar	» 10	»	A.	Torsdagar	» 9	»	V.
Fredagar	» 10	»	L.	Fredagar	» 9	»	A.
Lördagar	» 10	»	V.	Lördagar	» 10	»	L.

Marstrand och **Lysekil** anlöpas alla resor.

Ång. **Lysekil** anlöper endast Marstrand på resorna mellan Göteborg och Lysekil.

Ång. **Albrektsund** anlöper Kyrkesund, Mollösund, Hellevikstrand och Gullholmen alla resor samt Klädesholmen Tisdagar och Torsdagar.

Ång. **Vestkusten** anlöper Stockevik, Kyrkesund (båt), Mollösund, Gullholmen, Ellös och Grundsund.

Till Smögen Måndagar och Torsdagar kl. 10 f. m. A.

Från Smögen Tisdagar och Fredagar kl. 6,30 f. m. A. anlöpande Malmön och Grafvarne alla resor samt Örn Måndag och Tisdag.

Till Ingeröd Onsdagar kl. 10 f. m. V.

Från Ingeröd Torsdagar kl. 6,30 f. m. V. anlöpande Lahällan och Hjelmedal.

Till Åby Fredagar kl. 10 f. m. L.

Från Åby Lördagar kl. 7,30 f. m. L. anlöpande Fogelvik och Vrångebäck.

Vidare meddelar *J. B. Strömberg,* Göteborg.

198. Ångbåtsaktiebolaget Bohuslänska kustens ångare

afgå under sommarmånaderna från och med den 14 Juni 1898,

Göteborg—Stenungsund—Lyckorna—Ljungskile—Uddevalla,

anlöpande mellanstationer:

Fr. **Göteborg** till **Uddevalla:**	Fr. **Uddevalla** till **Göteborg:**
Sönd. kl. 7,20 f. m., Månd., Tisd., Onsd., Torsd., Fred. och Lörd. kl. 2,30 e. m. samt Lörd. jemväl kl. 12 midd.	Sönd. kl. 2,30 e. m., Månd. kl. 5 f. m. och 2,30 e. m., Tisd. kl. 7 f. m., Onsd. kl. 10,30 f. m., Torsd. kl. 6 f. m. samt Fred. och Lörd. kl. 7 f. m.

OBS. Följande turförändringar inträffa tillfölje trupptran sporter: *a*) Fredagen den 15 Juli afgår ång. från Uddevalla **kl. 9,30 f. m.** (i stället för kl. 7) och *b*) Tisdagen den 23 Aug. afgår ång. från Uddevalla **kl. 11 f. m.** (i stället för kl. 7).

Göteborg—Lysekil—Saltkällan,

anlöpande mellanstationer:

Fr. **Göteborg** till **Saltkällan:**	Fr. **Saltkällan** till **Göteborg:**
Månd. kl. 12 midd. samt Torsd. och Lörd. kl. 8 f. m.	Sönd., Tisd. och Fred. kl. 7 f. m.

OBS. Tillfölje trupptransport afgår ång. Tisdagen den 23 Aug. från Saltkällan **kl. 5,30 f. m.** (i stället för kl. 7).

Uddevalla—Lysekil,

anlöpande mellanstationer:

Från **Uddevalla** till **Lysekil:**	Från **Lysekil** till **Uddevalla:**
Sönd., Månd., Tisd., Torsd., Fred. och Lörd. kl. 9 f. m. (= efter bantågets ankomst) samt derjemte Onsd. och Lörd. kl. 2 e. m.	Sönd. kl. 1 och 7 e. m., Månd., Tisd. och Torsd. kl. 1 e. m., Onsd. kl. 6 f. m., Fred. och Lörd. kl. 1,30 e. m. samt Lörd. derjemte kl. 6 f. m.

OBS. Tillfölje trupptransporter **inställas** ångarnes turer från Lysekil Fredagen den 15 Juli och Tisdagen den 23 Aug.

Uddevalla—Lyckorna—Ljungskile—Stillingsön,

anlöpande mellanstationer:

Fr. **Uddevalla** t. **Ljungskile—Stillingsön:**	Fr. **Stillingsön—Ljungskile** till **Uddevalla:**
Sönd. kl. 9 f. m., Tisd. kl. 5 e. m., Onsd. kl. 2 e. m., Torsd. kl. 5 e. m. och Lörd. kl. 2 e. m.	Sönd. kl. 6 e. m., Månd., Onsd., Fred. och Lörd. kl. 7 f. m. samt Lörd. jemväl kl. 6,45 e. m.

Från **Käringön** till **Uddevalla** är lägenhet med bantågsförbindelse Torsdagar, samt från **Uddevalla** till **Käringön** Fredagar och Söndagar.

OBS. Tillfölje trupptransporter inställas turerna Fredagen den 15 Juli och Tisdagen den 23 Augusti.

Vidare meddela:
i Göteborg *J. B. Strömberg,* i Uddevalla *Bernh. Eckman.*

Vestkusten—Dalslands kanal.

Uddevalla—Lelången banans tåg stå i förbindelse, i **Uddevalla** med båtar till Vestkustens badorter; i **Bengtsfors** genom passagereareångaren Flora till de, vid Dalslands kanal, för sin naturskönhet vidt bekanta platserna: Töcksfors, Lennartsfors, Gustafsfors, Årjeng m. fl. ställen.

199. Göteborg—Kristiania (inomskärs)

anlöpande **Lysekil, Tången** (Smögen eventuelt) **Fjellbacka, Grebbestad, Hafstensund** och **Strömstad,**

Ångf. **OSCAR DICKSON,** kapt. A. B. Johanson,	Ångf. **ALB. EHRENSVÄRD,** kapt. Victor Torén,
afgår fr. o. m. den 19 Juni tillsvidare:	afgår fr. o. m. den 24 Juni tillsvidare:
Fr. **Göteborg** Sönd. o. Torsd. 7,40 f. m.	Fr. **Göteborg** Fred. kl. 7,40 f. m.
» **Kristiania** Månd. o. Fred. 12 aft.	» **Kristiania** Sönd. kl. 12 aftonen.

Göteborg—Strömstad

anlöpande **Lysekil, Tången,** (Smögen eventuelt), **Fjellbacka Grebbestad** och **Hafstensund.**

Angf. **ALB. EHRENSVÄRD,** kapt. Victor Torén, afgår fr. o. m. den 24 Juni tillsvidare:
från **Göteborg** Tisdagar och Fredagar kl. 7,40 f. m.
» **Strömstad** Torsdagar och Måndagar kl. 8 f. m.

Marstrands kaj angöres af **OSCAR DICKSON** på Söndagar, på de öfriga resorna stoppa begge ångarna derstädes för båt.

Vidare meddelar *F. B. Wahlquist* Göteborg.

200. Göteborg—Kristiania (inomskärs)

anlöpande **Marstrand*, Lysekil, Tången, Bovallstrand, Fjellbacka, Grebbestad,** Hafstensund och **Strömstad**
afgår snabbgående för passagerare komfortabelt inredda

ångaren **GÖTEBORG,** kapten G. A. Miltopæus,	ångaren **UDDEVALLA,** kapten John Ohlsson,
fr. Göteborg Onsdagar och Lördagar kl. 7,40 f. m.	fr. Göteborg Månd. kl. 7,40 f. m.
» Kristiania kl. 12 natten till Söndag och Fredag.	» Kristiania Tisd. natt kl. 12.
Bovallstrand anlöpes Onsdagar nordvart, Söndagar sydvart.	

* **Marstrands kaj** anlöpes alla resor.

Närmare meddela: i Kristiania *Berg-Hansen,*
i Göteborg *J. B. Strömberg.*

Obs. Ångbåtskommissionär J. B. Strömberg i Göteborg spedierar gods snabbt och billigt.

209. Göteborg—Trollhättan.

Ångf. TURISTEN, kapt. Gust. Strandberg, afgår

från **Göteborg:**	från **Trollhättan:**
hvar Tisd., Torsd. o. Lörd. kl. 8 f. m.	hvarje Månd., Onsd. o. Fred. kl. 8 f. m.

medtagande passagerare och fraktgods.
Vidare meddelar: i Trollhättan *O. Tyberg,*
i Göteborg *Tycho Roberg,* Skeppsbron 1.

Göteborg—Trollhättan—Vargön—Venersborg.

Passagereareångarne **ELFKUNGEN** och **NECKEN** underhålla regulier förbindelse mellan ofvannämnda stationer sålunda:

»ELFKUNGEN», kapt. Alfr. Andersson.	**»NECKEN»,** kapt. B. Clasé.
Fr. Göteborg T., Th. o. L. kl. 7 f. m.	Fr. Göteborg M., O. o. F. kl. 7 f. m.
» Ströms sluss samma d. » 11 »	» Ströms sluss samma d. » 11 »
» Trollhättan » » » 3 e. m.	» Trollhättan » » » 3 e. m.
Fr. Venersborg M., O. o. F. kl. 7 f. m.	Fr. Venersborg T., Th. o. L. kl. 7 f. m.
» Vargön samma d. » 8,30 »	» Åkersvass samma d. kl. 10,30 »
» Åkersvass » » » 11 »	» Ströms ned. sl. » » » 12,30 e. m.
» Ströms nedre sluss » » » 1 e. m.	

God restauration finnes ombord.

Tur och returbiljetter gälla å båda ångarne hela seglationsåret.

Endast »Elfkungen» anlöper Vargön.

Göteborg—Trollhättan—Venersborg—Kristinehamn.

Ångaren **HERMES,** kapt. J. Brattberg, underhåller undersommarmånaderna regulier förbindelse mellan nedannämnde stationer sålunda:

Fr. Göteborg hvarje Onsd. kl. 5 e. m.	Fr. Kristinehamn hv. Lörd. kl. 6 e. m.
Pass. Ström » » » 9 »	Pass. Venersborg » Sönd. » 6 f. m.
Fr. Trollhättan » Thorsd. » 3 f. m.	» Trollhättan » » » 9 »
Pass. Venersborg hvarje Thorsd. morg.	T. Göteborg hv. Sönd. omkr. » 6 e. m.
anl. t. Kristinehamn Th. omkr. kl. 5 e. m.	

medtagande passagerare och fraktgods.

Tur- och returbiljetter säljas med 25 % rabatt och gälla för hela seglationsåret.

Fartygets kommissionärer äro: i Göteborg Herrar *Carl Sjöberg & C:o,* i Trollhättan Herr *O. Tyberg,* i Venersborg Herr *E. A. Wernbom,* i Kristinehamn Herrar *C. J. Andersson & C:o.*

210. Göteborg—Trollhättan—Venersborg—Karlstad.

Stålångarne **»KARLTSAD»** och **»FORSHAGA»** underhålla regelbunden förbindelse mellan nedannämde stationer under sommarmånaderna sålunda:

»KARLSTAD» kapt. Aug. Uppvall.	**»FORSHAGA»** kapt. Fr. Lauhrén.
Från Göteborg, onsd. 6 e. m.	Från Göteborg, lörd. 6 e. m.
» Trollhättan, thorsd. 3 f. m.	» Trollhättan, sönd. 3 f. m.
» Venersborg, » 7 »	» Venersborg, » 7 »
Till Karlstad, thorsd. omkr. 6 e. m.	Till Karlstad, sönd. omkr. 6 e. m.
Från Karlstad, lörd. 7,30 e. m.	Från Karlstad, tisd. 7,30 e. m.
» Venersborg, sönd. 6 f. m.	» Venersborg, onsd. 6 f. m.
» Trollhättan, » 8 »	» Trollhättan, » 8 »
Till Göteborg, sönd. omkr. 6 e. m.	Till Göteborg, onsd. omkr. 6 e. m.

☛ **Tur- och returbiljetter,** gällande å båda ångarne under seglationsåret, säljas med 25 % rabatt.

Fartygens Kommissionärer:
i Karlstad *I. H. Lindbergs Eftr.*
i Göteborg *Carl Sjöberg & C:o.*

211. Göteborg—Lidköping—Kristinehamn—Karlstad,

Under sommarmånaderna 1898 afgå:

Ångf. **LIDKÖPING,** kapt. John Wallin.	Ångf. **EOS,** kapt. J. G. Ahlberg.
Uppresan:	**Uppresan:**
från Göteborg hvar Lörd. kl. 12 m.	från Göteborg hvar O. kl. 12 m.
Pass. Ström » » » 4 em.	Pass. Ström » » » 4 em.
» Åkerström » » » 5,30 »	» Åkerström » » » 5,30 »
» Trollhättan » » » 7,30 »	» Trollhättan » » » 7,30 »
från Venersborg » » » 10 »	från Venersborg » » » 10 »
till Kinnekulle(Hellek.) S. kl. 4 fm.	till Kinnekulle(Hellek.) T. » 4 fm.
från D:o hvar » » 4,15 »	från D:o hvar » » 4,15 »
till Lidköping » » » 5,15 »	till Lidköping » » » 5,15 »
från D:o » M. » 2 »	från D:o » F. » 2 »
» Kinnekulle(Hellek.) » » 3 »	» Kinnekulle(Hellek.) » » » 3 »
till Mariestad hvar » » 5 »	till Mariestad » » » 5 »
från D:o » » » 7 »	från D:o » » » 8 »
till Kristinehamn » » » 12,30 em.	till Karlstad » » » 2 em.
från D:o » » » 5 »	från D:o » » » 4 »
till Karlstad » » » 8,30 »	till Kristinehamn » » » 8 »
Nedresan:	**Nedresan:**
från Karlstad hvar M. kl. 10,30 em.	från Kristinehamn hvar L. kl. 3 fm.
» Mariestad » T. » 6 fm.	» Mariestad » » » 10 »
» Kinnekulle(Hellek.) » » 8 »	» Kinnekulle(Hellek.) » » » 12 m.
» Lidköping hvar » » 11 »	från Lidköping natt. mell. L. o. S.
» Venersborg » » » 5 em.	» Venersborg hvar S. kl. 6,30 fm.
Pass. Trollhättan » » » 7 »	Pass. Trollhättan » » f. m.
» Åkerström » » » 8,30 »	» Åkerström » » »
» Ström » » » 10 »	» Ström » » »
till Göteborg » Onsd. morgon.	till Göteborg » » på e. m.

☛ Sommarturerna börja den 1 Juni.

☛ Tur- och returbiljetter säljas med 25 % rabatt gällande under hela seglationstiden å båda fartygen.

☛ **Salong för däckspassagerare finnes å båda fartygen.**

Fartygens kommissionärer äro: i Lidköping *Alfr. Jubel & C:o,* i Venersborg *Emil Berggren & C:o,* i Mariestad *John N. Kihlbom,* i Kristinehamn *Lilliesvärd & C:o,* i Karlstad *J. H. Lindbergs eftertr.* och i Göteborg *Carl Sjöberg & C:o.*

☛ Skulle någon förändring i ofvanstående afgångstider inträffa, skall derom i tid annonseras.

God och billig restauration. *Styrelsen.*

212. Dalslands kanal, norra delen.

Post- och Passagereareångaren **FLORA,** kapten Alfr. Andersson afgår

Måndagar, Onsd., Fred.:		**Tisdagar, Thorsd., Lörd.:**	
Från Töcksfors	7 30 f. m.	Från Årjeng	9 30 f. m.
» Sundsby	7 45 »	» Breviken	● »
» Lennartsfors	9 30 »	» Gustafsfors	11 00 »
» Bråtnäs	● »	» Torrskog	11 30 »
» Gustafsfors	11 00 »	» Gammerud	12 00 midd.
» Torrskog	11 30 »	» Herrenäs	● »
» Gammerud	12 00 midd.	Till Bengtsfors	1 00 e. m.
» Herrenäs	● »	Från Bengtsfors	3 00 »
Till Bengtsfors	1 00 e. m.	» Herrenäs	● »
Från Bengtsfors	3 00 »	» Gammerud	3 45 »
» Herrenäs	● »	» Torrskog	4 30 »
» Gammerud	3 45 »	» Gustafsfors	5 00 »
» Torrskog	4 30 »	» Bråtnäs	● »
» Gustafsfors	5 00 »	» Lennartsfors	6 45 »
» Breviken	● »	» Sundsby	8 00 »
Till Årjeng	7 30 »	Till Töcksfors	8 30 »

Obs. De med ● betecknade stationerna anlöpas endast vid flaggning.

Vid Bengtsfors står ångaren i förbindelse med tågen å Uddevalla—Lelångens jernväg. Gods medtages. Restauration omb.
Ångfartygsaktiebolaget »Bengtsfors—Nordmarken»,
adress Lennartsfors.

218. Göteborg—Halmstad—Norrköping.

Ångf. **KOLGA,** kapt. O. H. Sundell, afgår från:

Göteborg	S. 24 Juli 7 Aug. morg.	Norrköping	S. 31 Juli 14 Aug. morg.
Halmstad	» » » » » afton.	Oskarshamn	M. 1 och 15 » 6 f. m.
Helsingborg	M. 25 » 8 » 10 f. m.	Påskallavik	» » » » » eft. last.
Landskrona	» » » » » 1 e. m.	Kalmar	» » » » » 8 e. m.
Malmö	» » » » » 6 »	Karlskrona	T. 2 » 16 » 6 f. m.
Ystad	T. 26 » 9 » 4 f. m.	Karlshamn	» » » » » 12 midd.
Åhus	» » » » » 12 midd.	Åhus	» » » » » 6 e. m.
Karlshamn	» » » » » 5 e. m.	Trelleborg	O. 2 » 17 » 6 f. m.
Karlskrona	O. 27 » 10 » 1 f. m.	Malmö	» » » » » 2 e. m.
Kalmar	» » » » » 10 »	Landskrona	» » » » » 5 »
Påskallavik	» » » » » ev. e. last.	Helsingborg	» » » » » 8 »
Oskarshamn	» » » » » 8 e. m.	Halmstad	Th. 4 » 18 » morg.
t. Norrköping	Th. 28 » 11 » f. m.	t. Göteborg	» » » » » midd.

medtagande passagerare och fraktgods.
Oxelösund anlöpes efter befälhafvarens bestämmelser.

Ångf. **CHAPMAN,** kapt. E. Mathson, afgår från:

Göteborg	S. 31 Juli 14 Aug. morg.	Norrköping	S. 24 Juli 7 Aug. morg.
Halmstad	» » » » » afton.	Oskarshamn	M. 25 » 8 » 6 f. m.
Helsingborg	M. 1 och 15 Aug. 10 f. m.	Påskallavik	» » » » » f. m.
Landskrona	» » » » » 1 e m.	Kalmar	» » » » » 8 e. m.
Malmö	» » » » » 6 »	Karlskrona	T. 26 » 9 » 6 f. m.
Ystad	T. 2 » 16 » 4 f. m.	Karlshamn	» » » » » 12 midd.
Åhus	» » » » » 12 midd.	Åhus	» » » » » 6 e. m.
Karlshamn	» » » » » 5 e. m.	Trelleborg	O. 27 » 10 » 6 f. m.
Karlskrona	O. 3 » 17 » 1 f. m.	Malmö	» » » » » 2 e. m.
Kalmar	» » » » » 10 »	Landskrona	» » » » » 5 »
Påskallavik	» » » » » em.	Helsingborg	» » » » » 8 »
Oskarshamn	» » » » » 8 e. m.	Halmstad	Th. 28 » 11 » morg.
t. Norrköp.	Th. 4 » 18 » f. m.	t. Göteborg	» » » » » midd.

medtagande passagerare och fraktgods.
Oxelösund anlöpes efter befälhafvarens bestämmelser.

Kommissionärer äro: i Norrköping Hrr *P. Janson & C:o,* i Oskarshamn Hr *O. Funkqvist,* i Borgholm Hr *A. R. Högstedt,* i Påskallavik Hr *O. Kask,* i Kalmar Hrr *Sven Söderbergh & Bolin,* i Karlskrona Hr *W. L. Thörn,* i Karlshamn Hr *C. F. Söderbergh & Son,* i Åhus Hr *J. Ek,* i Ystad Hr *Carl Gram,* i Trelleborg Hr *G. Smith,* i Malmö Hrr *Thomée & C:o,* i Landskrona *W. Fritsch,* i Helsingborg Hr *C. G. Stavenius,* i Göteborg Hr *F. B. Wahlquist,* i Halmstad Hr *F. Hammar.*

219. Göteborg—Norrland.

Ångf. **TITANIA, VESTA** och **ÖSTERSJÖN.**

En af ofvanstående ångare afgår från Göteborg **hvarje Fredag,** anlöpande Helsingborg, Landskrona, Malmö, Ystad, Karlshamn, Karlskrona, Kalmar, Oskarshamn (af Vesta), Gefle, Söderhamn, Hudiksvall, Sundsvall, Hernösand, Holmsund (Umeå)

Kommissionärer äro: i Ursviken (Skellefteå) Hr *H. C. Klockhoff,* i Umeå Hr *A. Turdfjæll,* i Hernösand Hr *H. Törnsten,* i Sundsvall Hr *O B. Joachimson,* i Hudiksvall Hr *J. E. Arndt,* i Söderhamn Hr *J. F. Brolin,* i Gefle Hr *V. Dryselius,* i Oskarshamn Hr *O. Funkqvist,* i Kalmar Hrr *Sven Söderbergh & Bolin,* i Karlskrona Hr *V. L. Thörn,* i Karlshamn Hr *C. F. Söderbergh,* i Ystad Hr *C. Gram,* i Malmö Hrr *Thomée & C:o,* i Landskrona Hr *W. Fritsch,* och i Göteborg Hr *E. P. Liedquist,* för Vesta samt för de öfriga *F. B. Whalquist.*

227. Stettin—Ystad—Malmö—Göteborg—Christiansand—Stavanger—Bergen.

Regulier förbindelse hvarje åttonde dag emellan ofvanstående platser upprätthålles af Ångfartygs-Aktiebolaget Nornans förstklassiga, snabbgående och för passagerare beqvämt inredda ångare **NIORD, NORNAN** och **IRIS**

med afgång från Stettin hvarje Thorsdags förmiddag,
» Bergen hvarje Söndags morgon.
» **Göteborg** till **Bergen hvarje Tisdag kl. 4 e. m.**
» Göteborg till Stettin hvarje Thorsd. kl. 4 e. m.

Närmare upplysningar meddela: i Stettin Hr *William Schroeder,* i Ystad Hr *F. Stålhammar,* i Malmö Hr *Simon Edström,* i Christiansand Hr *F. Preuss,* i Stavanger Hr *N. B. Sörensen,* i Bergen Hr *Otto Hansen,* i Göteborg Hrr *Borlind, Bersén & C:o* och **Th. Ahrenberg,** Hufvudredare.

GÖTEBORG SÖDERUT.

228. Göteborg—Köpenhamn.

via **Helsingborg, Landskrona** och **Malmö**

är för passagerare en snabb och beqväm lägenhet med bolaget Södra Sveriges utmärkta passagereareångare hvarje Måndag kl. 4 e. m., Onsdag kl. 6 e. m. samt Thorsdag och Lördag kl. 4 e. m. Resande **från Köpenhamn till Göteborg** torde observera att ett af fartygen afgår från Malmö till Göteborg hvar Söndag, Tisdag, Thorsdag och Fredag kl. 2. e. m., efter Köpenhamnsbåtens och snälltågens ankomst samt från Helsingborg hvar Söndag, Tisdag, Thorsdag och Fredag kl. 8 e. m.

Fartygen invänta Öresundsbåtens ankomst.

229. Göteborg—Köpenhamn—Stettin.

Emellan ofvannämnde hamnar underhålles regulier direkt förbindelse af snabbgående och för passagerare beqvämt inredda postångarne

H. I. PRIOR och **DRONNING LOVISA**
kapt. F. E. Funder, kapt. J. Thögersen.

Från Göteborg till Köpenhamn Månd. o. Thorsd. kl. 6 e. m.
» Köpenhamn till Stettin Tisd. och Fred. kl. 3 e. m.
» Stettin till Köpenhamn Tisd. och Fred. kl. 1,30 e

242. **Göteborg—London**

Torsdagar kl. 12 midd.

London—Göteborg

Fredags förmiddagar från Millwall Docks och under säsongen från Tilbury kl. 2 e. m., dit korresponderande tåg afgår från Fenchurch Street station kl. 12,38 e. m.

Snabbaste och beqvämaste förbindelse med **Ångfartygsaktiebolaget Thules** förstklassiga ångare

THULE, kapt. F. O. Ewerlöf, **THORSTEN**, kapt. C. M. Ericsson,

(eller eventuelt andra ångare). **Obs.!** Kortaste öfverfarten för »THULE» har varit 38 timmar och jernvägsresan tager blott en timme.

Första klass salonger och hytter äro belägna midskeppsliksom musik- och damrum. Badrum och röksalong. Elektriskt ljus.

1:sta och 2:dra klassens passagerare landsättas (när tidvattnet så tillåter) och emottagas vid Tilbury och befordras med jernväg till eller ifrån Fenchurch Street Station på rederiets bekostnad.

Gods lossas och lastas i Millwall Docks.

Närmare upplysningar lemnas:
för THULE af *Olof Melin & Son*, Göteborg, och
Phillipps & Graves, Botolph House, Eastcheap, London, E. C.
för THORSTEN af *Wilson & C:o*, Göteborg, och
W. E. Bott & C:o, 1 East India Avenue, London, E. C.

Bolagets ångare CARL XV och FRITHIOF trafikera samma linie men returnera via Sunderland eller annan kolhamn.

Göteborg—Granton

(helt nära Edinburgh & Leith och c:a 1 timma pr jernväg från Glasgow.)

Granton—Göteborg.

Förbindelse mellan dessa platser underhålles en gång i veckan, med afgång från Göteborg hvarje Fredags middag kl. 12 och från Granton samma dag vid första högvatten, af bolagets ångare **BELE**, kapt. A. Wahlström, **ALBERT EDWARD**, kapt. J. G. Lomberg, eller eventuelt andra ångare.

Närmare upplysningar rörande dessa ångare lemnas af *Olof Melin & Son*, Göteborg, och *Chr. Salvesen & C:o*, Granton, Leith & Glasgow.

S. T. A. 05873 **Olof Melin**, Hufvudredare.

243. **Göteborg—Grimsby.**

Resan öfver Nordsjön endast 40 timmar.

Wilsonliniens Kongl. post-ångfartyg.

Salonger och hytter midskepps. Elektriskt ljus. Badrum. Dam- och röksalonger.

ROLLO, kapt. A. Williams, 1,800 tons,
CAMEO, kapt. R. Potter, 1,500 tons,
eller andra motsvarande fartyg afgå alternativt
från Göteborg hvarje **Onsdag kl. 1 e. m.**,
» Grimsby hvarje **Onsdag kl. 12 på natten** eller så snart derefter som tidvattnet tillåter.

Jernvägståg afgå till London med korta mellanrum. Tiden omkring 4 timmar. **WILSON & C:o**, Göteborg.

244. **Göteborg—Hull.**

Kortaste resa öfver Nordsjön, 35 à 40 timmar:

Wilsonliniens Kongl. post-ångfartyg.

Salonger och hytter midskepps. Elektriskt ljus. Badrum. Dam- och röksalonger.

ARIOSTO, kapt. Fred. Dossor, 2.500 tons.
ROMEO, kapt. Rob. Watson, 2.200 tons,
eller andra motsvarande fartyg afgå alternativt
från Göteborg hvarje **Fredag kl. 1 e. m.**,
» Hull hvarje **Lördags eftermiddag kl. 4** eller så snart derefter som tidvattnet tillåter.

För undvikande af uppehåll i Hull är ett nytt tåg insatt afgående hvarje Söndag
från Hull Kl. 11,30 f. m.
anländ. till London » 4,45 e. m.
i tid för alla kontinentala tåg.

För att passagerare till Sverige med säkerhet kunna anlända till Hull innan fartygen afgå Lördagar böra de afresa
från London, Kings Cross Kl. 10,55
» **Edinburgh** » 10,00
» **Liverpool** Exchangne S:t » 11,15
samma förmiddag.

Särskilda Wilsonliniens expresståg medförande restaurationsvagnar afgå från Kings Cross station, London, hvarje Lördag kl. 10,55 f. m. och anlända till Hull kl. 3,10 e. m.

Wilson & C:o, Göteborg.

OBS.! Smöret afkyles i fartygen af s. k. refrigerators, torra kylmaskiner, och fortskaffas, mot genomgående frakter, i kylvagnar till alla platser i Storbritannien.

245. **Göteborg—Antwerpen.**

Regulier förbindelse mellan dessa platser underhålles tillsvidare af Kongl. Post- och Passagerareångarne
OLOF WIJK, kapt. I. F. Aminoff,
JAMES J. DICKSON, kapt. E Sundström,
med afgång från Göteborg hvarje Fredags middag kl. 12 och från Antwerpen hvarje Fredags morgon. Öfverresa c:a 52 timmar. Biljettpriset 1:sta klass kronor 54 inclusive vivre. Snabbaste och billigaste väg till Paris.

Närmare meddela:
i Antwerpen Hrr *G. de Keyser & C:o*,
i Göteborg Hrr *Jonsson, Sternhagen & C:o*.

S. T. A. 06240.

ÅNGBÅTSTURER

som icke beröra Stockholm eller Göteborg.

260. **Ångbåts-Aktiebolaget Österdalarne.**

Turlista, gällande från den 1 Juni till den 31 Augusti 1898 **å linien Insjön—Leksand—Rättvik—Mora—Orsa.**

Från Orsa ..... Tisd., Onsd., Torsd. 6^15, Thorsd. och Fred. 4^30.
Till Mora ..... » » » 7^40, » » » 5^30.

Stationer	Söndagar		Alla dagar utom Söndagar		Stationer	Söndagar		Alla dagar utom Söndagar	
Från Mora ...	6^45	—	8^15	—	Från Insjön ...	11^45	4^40	12^15	4^40
Till Rättvik ...	9^00	—	—	—	Till Leksand	12^20	5^15	1^00	5^15
Från » ...	9^05	2^45	—	—	Från » ...	1^15	5^25	—	5^25
Till Leksand...	10^30	4^00	10^50	—	Till Rättvik ...	2^40	6^55	—	—
Från » ...	11^00	4^05	11^00	2^15	Från » ...	—	7^00	—	—
Till Insjön ...	11^30	4^35	11^30	2^45	Till Mora	—	9^20	—	8^00

Från Mora..... Månd., Onsd., Thorsd. o. Fred. 1^30, Tisd. 8^20.
Till Orsa..... » » » » 3^00, » 9^45.
Från Leksand till Rättvik, **Lördagar** 5^30.
Obs. (Lörd. och Sönd. resande fr. Stockholm 9^0 i Rättvik 6^55)
Från Rättvik till Mora och Orsa Månd. och Fred. 10^00, Fred. återvänder ångb. fr. Orsa 4^30, fr. Mora 6^00, ank. till Rättvik 8^30.

Tiden från och med kl. 6^00 på aftonen till och med 5^59 på morgonen angifves genom understrukna minutsiffror.

Persontaxa.

Från Insjön	Till Leksand I	Leksand III	Rättvik I	Rättvik III	Mora I	Mora III	Orsa I	Orsa III
Enkel tur	0,50	0,30	1,50	0,80	2,50	1,25	3,00	1,50
1 dygns tur o. ret.	0,50	0,30	1,50	0,80	2,50	1,25	3,00	1,50
15 » » » »	0,75	0,45	2,25	1,50	3,75	1,90	4,50	2,25

Sammanlagda biljettpriset för resa öfver Insjön mellan nedanstående stationer och Stockholm.

	1:a kl. å ångb. och 2:a kl. å jernväg		1:a kl. å ångb. och 3:e kl. å jernväg		3:e kl. å såväl ångbåt som jernväg	
	Enkel t.	15 dagars tur o. ret.	Enkel t.	15 dagars tur o. ret.	Enkel t.	15 dagars tur o. ret.
Orsa	18,05	25,20	13,00	18,30	11,50	16,05
Mora	17,55	24,45	12,50	17,55	11,25	15,70
Rättvik	16,55	22.95	11,50	16.05	10,80	15,00
Leksand	15,55	21,45	10,50	14,55	10,30	14,25

Direkta biljetter, såväl enkla som tur- och retur, de senare gällande 14 dagar, mellan Mora ångbåtsstation och Stockholm Central tillhandahållas.

Obs.! Rundresekupongerna Rättvik—Mora och Mora—Orså (eller omvändt) gälla för resa antingen med jernväg eller ångbåt, då sådan går.

265. **Till Jemtlands Fjäll och Sjöar!**

Ångfartyget **»THOR»** eller **»ÅRESKUTAN»** å **Kallsjön** afgå från och med början af innev. års seglationstid till 10 Juli:

Från Bonäset hvarje Tisdag och Fredag kl. 2 e. m. till **Kallströmmen** och **Sundet** samt återvänder från Sundet hvarje Onsdag och Lördag kl. 8,30 f. m.

Från och med den 10 Juli afgår fartyget **från Bonäset** hvarje Måndag och Fredag kl. 2 e. m. samt Onsdag kl. 9 f. m., samt återvänder från Sundet hvarje Tisdag och Lördag kl. 8,30 f. m. samt Thorsdag kl. 3,30 e. m.

Lappmessor egå rum i Kolåsens lappkapell 26 Juni, 24 Juli och 21 Augusti. Ångbåt afgår från Bonäset dagen förut kl. 2 e. m. samt återvänder på eftermiddagen efter messan, från Kallsedet kl. 5 e. m. med ankomst till Bonäset omkring kl. 9 e. m.

Turen från Sundet till Bonäset Lördagen 25 Juni, Lördagen 23 Juli och Lördagen 20 Augusti inställes.

Huså Mejeri, (Fäviken) **Kyrkbyn, Huså** och **Rör** anlöpas. **Smedjeviken** och **Böhle** anlöpas efter aftal.

Restauration finnes ombord.

Ångaren **»LITEN»** å **sjön Jufveln** afgår efter »Thors» eller »Åreskutans» ankomst till Kallströmmen öfver sjön Jufveln till **Äcklingsedet**, hvarifrån finnes en 2 kilometer lång väg öfver Edet och sjön Äcklingen till **Kolåsen** samt återvänder **från Äcklingsedet**, Onsdag och Lördag kl. 8,30 f. m. samt efter den 11 Juli Tisdag och Lördag kl. 8,30 f. m. samt Torsdag kl. 3,30 e. m. och inträffar i tid vid Kallströmmen för passagerare att medfölja öfver Kallsjön. Turen från Äcklingsedet till Kallsedet inställes d. 25 Juni, 23 Juli och 20 Augusti.

Ångaren **»FREJ» å sjön Anjan** afgår efter »Thors» eller »Åreskutans» ankomst till Sundet från Anjehem med anlöpande af **Backsjönäset**, och **Sågen** vid tillsägelse, till **Melen**, hvarest vid dervarande gästgifveri så väl logis som skjuts kan erhållas, samt återvänder Onsdag och Lördag kl. 5,30 f. m. samt efter den 11 Juli Tisdag och Lördag kl. 5,30 f. m. samt Torsdag kl. 12,30 e. m. och ankommer i så god tid att passagerare medhinna turen öfver Kallsjön. Den 25 Juni, 23 Juli och 20 Augusti uppskjutes nedgående turen till kl. 2 e. m.

Fartygen uthyras äfven för extra turer.

Seglationsföreningen.

266. **Ångbåtsturer å Storsjön i Jemtland.**

Ångarne **»KARL XV»**, **»THOMÉE»** och **»ÖSTERSUND»**.

Alla dagar afgår en af ångarne från **Östersund** till **Berg** kl. 3,30 e. m samt från **Berg** till **Östersund** kl. 6 f. m., Tisdagar, Onsdagar, Fredagar och Lördagar **Östersund—Hallen—Qvitsle** kl. 4 e. m.,

Onsdagar, Fredagar och Lördagar **Qvitsle—Hallen—Östersund** kl. 6 f. m. samt Lördagar kl. 9 e. m.

Fr. o. m. den 15/6 t. o. m. den 30/8 Söndagar **Östersund—Hallen** kl. 10 e. m., Måndagar **Hallen—Östersund** kl. 8 f. m.—Skjuts **Mattmar—Qvitsle** och **Hallen—Bydalen.** Söndagar utfärder. Befälhafvarne lemna upplysningar. (G. 63^05.)

267. **Sundsvall—Björneborg—S:t Petersburg**

Ångf. **CONCORDIA**, kapt. J. E. Grönblom, afgår:
Från **Sundsvall** till **S:t Petersburg** den 28 Juli, den 11 och 25 Aug. e. m.
Från **S:t Petersburg** den 21 Juli. 4 och 18 Aug.
Obs. Snabbaste lägenhet till Södra Finland via Sundsvall.
Agent i Sundsvall: *O. B. Joachimson.*

Sundsvall—Hernösand—Vasa.

Ångf. **SUNDSVALL**, kapt. P Aug. Åström, afgår:
från **Sundsvall Tisdagar kl. 2 e. m.**
» **Vasa Torsdagar kl. 5 e. m.**
Efter 1 Augusti.
Från Sundsvall Måndagar på middagen.
» Vasa Torsdagar i dagningen.
Expedition i Sundsvall *O. B. Joachimson*, i Hernösand *O. G. Andersson*, och i Vasa *Valdemar Schauman*. (Utan förbindelse.)

270. **Sundsvall—Haparanda**

Ångf. **NORRLAND**, kapt. J. V. Godin, afgår under **Juli** månad från

Sundsvall	Torsdagar	5 f. m.	Haparanda	Söndagar	6 f. m.
Hernösand	»	12 mid.	Luleå	»	2 e. m.
Örnsköldsvik	»	7 e. m.	Piteå	»	8 »
Nordmaling	Fredagar	1 f. m.	Kåge	Måndagar	3 f. m.
Umeå (Holms.)...	»	8 »	Skellefteå (Ursv.)	»	8,30 »
Sikeå	»	1 e. m.	Sikeå	»	1,30 e. m.
Skellefteå (Ursv.)	»	7,30 »	Umeå (Holms.) ...	»	7 »
Kåge	»	12 midn.	Nordmaling	— —	— — — —
Piteå	Lördagar	6 f. m.	Örnsköldsvik	Tisdagar	2 f. m.
Luleå	»	3 e. m.	Hernösand efter skedd lastning och lossning.		
Töre	»	8 »			
Kalix — — — — — — —			till Sundsvall.		
till Haparanda.					

Sundsvall—Luleå m. fl. platser.

Ångf. **ELIAS SEHLSTEDT**, kapt. J. B. Sydow, afgår under **Juli** månad från

Sundsvall	Lördagar	4 f. m.	Luleå	Månd.	11,30 e. m.
Hernösand.....	»	11 »	Piteå	Tisdagar	6 f. m.
Örnsköldsvik	»	6 e. m.	Byske	»	11 »
Husum	»	9,30 »	Kåge	»	2 e. m.
Nordmaling	Sönd.	1,30 f. m.	Skellefteå (Ursv.)	»	6 »
Norrbyskär	»	4,30 »	Kallviken	»	10 »
Umeå	»	9,30 »	Gumboda	Onsd.	12,30 f. m.
Holmsund	»	12 midd.	Sikeå — — —	— — — —	— —
Ratan	»	4 e. m.	Ratan	Onsdagar	3 f. m.
Gumboda	»	6 30 »	Umeå	»	8,30 »
Kallviken	»	9 »	Holmsund	»	10 »
Skellefteå (Ursv.)...	Månd.	2 f. m.	Norrbyskär	»	1 e. m.
Kåge	»	6 »	Nordmaling	»	4 »
Byske	»	8 »	Husum...	»	8 »
Piteå	»	2 e. m.	Örnsköldsvik ...	»	11,30 »
till Luleå.			Hernösand.....	Torsdagar	6 f. m.
			till Sundsvall.		

Fartygens kommissionärer äro: i Sundsvall *O. B. Joachimson*, Hernösand *Fr. Ramström*, Örnsköldsvik *Carl A. Nordeman*, Husum *Carl Huss*, Nordmaling *G. A. Landström*, Umeå och Holmsund *C. E. Dahlbom*, Ratan *A. Landergren*, Sikeå *Hj. Stenberg*, Gumboda *J. O. Rydin*, Kallviken *A. A. Öberg*, Ursviken *H. C. Klockhoff*, Kåge *C. F. Granberg*, Byske *E. Östlund*, Piteå *Axel Markström*, Luleå *F. Backteman & C:o*, Töre *A. Lindgren*, Haparanda *Z. Sipola*.

Sundsvall—Luleå.

Ångf. **FALKEN**, kapt. Rob. Fahlman afgår under **Juli** månad från

Sundsvall	Tisdagar	4 f. m.	Luleå	Fredagar	6 f. m.
Hernösand	»	11 »	Piteå	»	11,30 »
Örnsköldsvik	»	6 e. m.	Åbyn	»	3 e. m.
Husum	»	9 »	Byske.....	»	5 »
Nordmaling	On-dagar	2 f. m.	Kåge	»	8 »
Mo ångsåg	»	5 »	Skellefteå	»	12 midn.
Umeå.....	»	10 »	Kallviken	Lördagar	4,30 f. m.
Holmsund	»	1 e. m.	Sikeå.....	»	8 »
Ratan	»	5 »	Ratan	»	10 »
Sikeå.....	»	8 »	Umeå (Holms.) ...	»	3 e. m.
Kallviken	»	11 »	Mo ångsåg	»	7 »
Skellefteå (Ursv.)	Torsdagar	4 f. m.	Nordmaling	»	10 »
Kåge	»	8 »	Husum	Söndagar	1 f. m.
Byske	»	10 »	Örnsköldsvik	»	5 »
Åbyn	»	12 midd.	Hernösand	»	2 e. m.
Piteå	»	5 e. m.	till Sundsvall		
till Luleå.					

Fartygets kommisionärer äro: i Sundsvall *O. B. Joachimson*, i Hernösand *N. Hamberg*, i Örnsköldsvik *J. W. Grundberg*, i Husum *C. Huss*, i Nordmaling *G. A. Landström*, i Mo ångsåg *Ström*, i Holmsund *C. Huss*, i Husum *C. E. Dahlbom*, i Ratan *Axel Landergren*, i Sikeå *G. W. Andersson*, i Kallviken *A. Öberg*, i Ursviken *H. C. Klockhoff*, i Kåge *C. F. Granberg*. i Byske *Edv. Östlund*, i Åbyn *C. A. Högman*, i Piteå *Ax, Markström*, i Luleå *Alfr. Larsson*.

272. **Turistled på Ångermanelfvens södra gren.**

Helgum—Ramsele.

Ångaren **PRIMUS** afgår
från **Helgum kl. 7,30 f. m.**, från **Utanede kl. 2,15 e. m.**
Ångaren **RAMSELE** afgår
från **Edsele-bro kl. 8 f. m. och 2 e. m,**
» **Ramsele kl. 12 f. m. och 5 e. m.**

Beqväma åkdon för färden mellan Utanede och Edselebro finnas.

Tåg afgår från Sollefteå kl. 6 f. m. och framkommer straxt efter kl. 7 f. m. till Helgums jernvägsstation, hvarefter ångaren PRIMUS afgår kl. 7,30 uppför Fax-elfven, samt återkommer till Helgum före tågets afgång till Stockholm kl. 6 e. m.

God Restauration finnes på ång. Primus.
Fri spedition af fraktgods vid Utanede.

Sollefteå den 23 Maj 1898. **Styrelsen.**

Ström—Bågede—Gäddede.

Ångarne **VIRGO** och **STRÖMS VATTUDAL** afgå alternerande tills vidare:

Fr. Ström t. Bågede	Fr. Bågede t. Ström
Söndagar kl. 3 e. m.	Söndagar kl. 11 e. m.
Fredagar » 3 e. m.	Lördagar » 7 f. m.

Ångslupen **TURISTEN** afgår

Fr. Bågede t. Gäddede	Fr. Gäddede t. Bågede
Måndagar kl. 8 f. m.	Söndagar kl. 3 e. m.
Onsdagar » 2,30 e. m.	Onsdagar » 8 f. m.
Lördagar » 8 f. m.	Fredagar » 3 e. m.

Ström i Juni 1898. **Befälhafvarne.**

Obs.! *Hällingsåfallet.* **Obs.!** (G. 66787).

273. **Norrlands berömdaste turistled.**

Sundsvall—Indalselfven—Bispgårdens

trafikeras af combinerade

ångarne **TURISTEN, INDALEN** och **LIDEN**

till **Utanede**; vidare med skjuts 12 kilometer till **Bispgårdens järnvägsstation.**

Uppför elfven.	*Nedför elfven.*
Fr. **Sundsvall** afg. ång. **Turisten**	Fr. **Utanede** afg. ång. **Liden** alla dagar kl. 11,30 f. m. (då resande med morgontåget anländt från järnvägsstation.)
söckendagar kl. 6 f. m. o. 2 e. m.	
helgdagar » 7 » » 2,30 »	

Biljettpris å ångarne 5 kr. För medlem af Sv. Turistföreningen 3,75. Skjuts Utanede—Bispgården eller tvärt om 2 kr. person. vanligt resgods inberäknadt. — God restauration finnes ombord å ångbåtarne.

Resande, som afgå på e. m. från Sundsvall, intill medium af augusti, erhålla godt och billigt nattlogi vid det idylliskt belägna Glimån.

Tillföljd af ångbåtspannornas rengöring inställas turerna på Indalselfven den 5, 6 och 7 Juli.

Ångermanelfven

Nordens praktfullaste turistled.

Hernösand—Sollefteå.

Eleganta passagerareångfartygen

STRÖMKARLEN, kapt. Axel Norén,	**SOLLEFTEÅ**, kapt. Gotth. Neander,
afgår **Söknedagar** fr. Hernösand kl. 7,50 f m.,	afgår **Söknedagar** fr. Sollefteå kl. 7 f. m.,
återvänder samma dagar från Sollefteå kl. 3,15 e. m.,	söndagar kl. 8 f. m.,
sön- o. helgdagar billighetsresor med eventuelt ändrade afgångstider.	återvänder **alla dagar** från Hernösand kl. 3 e. m.,
	anländer till Hernösand omkr. kl. 12 midd.

Resande från Hernösand som ankomma med Strömkarlen till Sollefteå kl. 2,45 hinna fortsätta med nattåget till Stockholm eller Östersund och Trondhjem, då vistelsen derstädes blir c:a 2 timmar; äfven hinna resande som ankomma med förmiddagståget söderifrån till Sollefteå medfölja ång. »Strömkarlen» till Hernösand.

Ångaren står i direkt förbindelse med ankommande och afgående passagerarebåtar från och till Stockholm, Sundsvall och Örnsköldsvik.

Middag serveras ombord efter fartygets afgång från Hernösand kl. 3 e. m.

Således enda dagliga lägenheten sjöledes fr. Sollefteå och tvärtom för resande till Hernösand. Sundsvall och Stockholm. Söndag billighetsresor fr. Sollefteå och tvärtom.

Obs. Frukost fr. kl. 8,30 f. m.
middag » » 1,30 e. m.

1:a klassens restaurationer.

Färden å den natursköna Ångermanelfven med en af dessa beqväma ångare bör ej försummas af någon, hvilken som turist besöker Norrland.

Kommissionär i Hernösand: *Fr. Ramström.*

Styrelserna

278. **Norrköping—Kalmar.**

Ångaren **ÖSTERN**, kapten Otto Ericsson, afgår från

Norrköping	Onsd. kl. 2 f. m.		
Vestervik	» »12,30 e. m.	Kalmar	Fred. kl. 10,30 f. m.
Gamleby	» » 2,30 »	Borgholm	» » 12,30 e. m.
Vestervik	» » 4 »	Oskarshamn	» » 4 »
Oskarshamn	Thorsd. » 7 f. m.	Vestervik	Lörd. i dagningen
Borgholm	» »10,15 »	Till Norrköping	» kl. 1,30 e. m.
Till Kalmar	» »12,30 e. m.		

Obs.! Efter 1:sta Augusti blifver afgången från Vestervik till Oskarshamn, Borgholm och Kalmar Thorsdagsmorgnar i dagningen i stället för Onsdagsaftnar kl. 4.

Obs.! Källvik anlöpes enligt annons i Norrköpings tidningar. Tur- och returbiljetter gällande för seglationsåret säljas ombord.

God och billig restauration ombord.

Fartygets kommissionärer äro: i Norrköping hrr *P. Janson & C:o*, i Vestervik hr *V. Regnell*, i Gamleby hamnkapten *Holm*- i Oskarshamn konsul *A. Lundberg*, i Borgholm *A. R. Högstedt* och i Kalmar hrr *Sven Söderbergh & Bolin*.

Norrköping—Valdemarsvik.

Ångf. **SKÄRGÅRDEN**, kapten Alfred Johansson, afgår från Norrköping Onsdagar och Lördagar kl. 1,45 e. m.
» Valdemarsvik Tisdagar och Fredagar kl. 4 f. m.
anlöpande de vanliga mellanstationerna.
Närmare meddela i Norrköping *P. Janson & C:o.*

Oscarshamn—Ölands och Smålands hamnar.

279. Ångfartyget **VIKING**, kapt I. Isaksson:

Tisdagar kl. 2 e. m. från Oskarshamn till Alfvidsjöbodar, kl. 4 till Sandviken, kl. 5 till Mönsterås.

Onsdagar kl. 5 f. m. från Mönsterås till Påskallavik, kl. 7.30 till Wånevik, kl. 8 till Oskarshamn.

» kl. 3 e. m. från Oskarskamn till Wånevik, kl. 4

Thorsdagar till Påskallavik, kl. 4,30 till Mönsterås.

kl. 5 f. m. från Mönsterås till Sandviken, kl. 7 till Alfvidsjöbodar, kl. till Oskarshamn.

Fredagar kl. 5 f. m. från Oskarshamn till Alfvidsjöbodar, kl. 7 till Sandviken, kl. 8,30 till Borgholm, kl. 10,30 till Kalmar.

Lördagar kl. 11 f. m. under Juni, Juli och Augusti månader från Kalmar till Borgholm, kl. 1 e. m. till Sandviken, kl. 3 e. m. till Alfvidsjöbodar, kl. 4 e. m. till Oskarshamn.

De tisdagar, då torgdag inträffar vid Alfvidsjöbodar, afgår ångaren VIKING från Oskarshamn kl. 5 f. m. till Alfvidsjöbodar. Från Alfvidsjöbodar kl. 2 e. m. till Oskarshamn.

Torgdagar vid **Alfvidsjöbodar** äro tisdagarne den 16 Augusti och 18 Oktober.

De tisdagar, då torgdagar inträffar vid Sandviken, afgår ångaren VIKING kl. 5 f. m. från Oskarshamn till Sandviken och kl. 2 e. m. från Sandviken till Oskarshamn.

Torgdagar vid **Sandviken** äro tisdagarne den 12 juli, 13 September och 8 November.

Onsdagarne efter föregående torgdag intages ordinarie turen från Påskallavik i vanlig tid på morgonen.

(Forts.)

Ångfartyget **BORGHOLM**, kapt. C. Nordström:

Måndagar kl. 8 f. m. från Oskarshamn till Alfvidsjöbodar, kl. 10 till Sandviken, kl. 11,30 till Oskarshamn.

Tisdagar kl. 5 f. m. från Oskarshamn till Påskallavik, kl. 6,30 till Tillingenabben, kl. 9,30 till Pataholm, kl. 11 till Borgholm, kl. 12,30 e. m. till Kalmar.

Onsdagar kl. 10 f. m. från Kalmar till Borgholm, kl. 12 midd. till Pataholm, kl. 1 e. m. till Tillingenabben, kl. 3 till Påskallavik, kl. 6 till Oskarshamn.

Fredagar (från och med 1 Juni) kl. 5 f. m. från Oskarshamn till Figeholm och kl. 7,30 f. m. från Figeholm till Oskarshamn.

» (hela seglationstiden) kl. 1,30 e. m. från Oskarshamn till Figeholm, kl. 3 e. m. från Figeholm till Flivik och Solstadström.

Lördagar kl. 5 f. m. från Solstadström till Flivik (eventuelt), Lindnäs och Vestervik.

» kl. 2.30 e. m. från Vestervik till Lindnäs, Flivik (eventuelt), Solstadström och Oskarshamn

Obs.! Beqväma liggplatser och god restauration finnas om bord å båda fartygen.

Ångfartygen VIKING och BORGHOLM stå i förbindelse med i Oskarshamn anlöpande andra ångare och med Nässjö—Oskarshamns Jernväg beträffande fartygens afgångstider.

Fartygens kommissionärer äro: i Oskarshamn Hrr *Adolf Lundberg & C:o*, i Kalmar Herr *H. P. Holmström*, i Borgholm Herr *John Åberg*, i Mönsterås Herr *Frans Nilsson*, i Pataholm Herr *Edvard Luchtén*, i Tillingenabben Herr *Aug. Ankarberg*, i Figeholm Herr *N. J. Jonsson*, i Solstadström Herr *C. Ölander* och i Vestervik Herr *V. Regnell.*

330. **Arvika—Seffle.**

Passagerare-ångf. **NORDSTJERNAN** afgår:
Måndagar, Tisdagar, Onsdagar, Thorsdagar och Fredagar
från Arvika till Seffle kl. 5,30 f. m.
» Seffle » Arvika » 1,30 e. m.
samt Lördagar » Arvika » Seffle » 1,30 »
och Söndagar » Seffle » Arvika » 2,30 »

Passagerare-ångf. **SVEA** afgår:
Måndagar från Seffle till Arvika kl. 5 f. m.
Lördagar » Seffle » Arvika » 10 f. m.
Söndagar » Arvika » Seffle » 7 »

Ångbåtarnas turer stå i förbindelse med nattågets från Stockholm—Laxå—Arvika och snälltåget till och från Göteborg—Seffle.

Vidare meddelar *Teodor Traung*, Arvika.

Speditioner och omlastningar utföras prompt och billigast af Teodor Traung, Arvika. Rikstelefon n:o 20.

334. **Fryken-sjöarne.**

Post- och passagereareångaren **VICTORIA**, kapt. J. O. Bergström, underhåller under Juni, Juli och Augusti regulier förbindelse mellan **Sunne—Fryksta** och vice versa, alla dagar (äfven Söndagar) sålunda:

Afgår från **Sunne** kl. 5,30 f. m.
Ankommer till **Fryksta** före persontågets afgång kl. 8,23 f. m.
Afgår från **Fryksta** strax efter persontågets ankomst kl. 6,56 e. m.
Ankommer till **Sunne** kl. 10 e. m.

Dessa turer stå i förbindelse med alla morgon- och aftontåg vid Kil. Resande kan fara t. ex. från Stockholm, Göteborg eller Kristiania på morgonen och komma till Sunne på qvällen, eller tvärtom.

Tur- och returbiljetter säljas.

Restauration finnes ombord.

336. **Kinda Kanal.**

Ång. **»BROKIND»** kapten Barck och **NYA KINDA»**, kapt. Hulting afgå alternerande till den 1 Oktober.

	Måndagar	Söndagar, Onsdagar, Torsdagar och Lördagar		Söndagar, Måndagar, Tisdagar, Torsdagar och Fredagar
Fr. Linköping	9.50 f.m.	7.00 f.m.	Fr. Horn	kl. 6.00 f.m.
» Hofvetorp	2.00 e.m.	11.00 »	» Hofby.....	» 8.00 »
» Hofby ...	5.50 »	2.50 e.m.	» Hofvetorp.	» 11.30 »
Till Horn	8.00 »	4.00 »	Till Linköping	» 3.00 »

Björkfors anlöpes endast första Tisdagen i hvar månad på resa till Linköping och första Torsdagen på resa från Linköping och blifver afgångstiden 1 timma sednare efter Björkfors anlöpits.

Välkänd restauration.

Telefon ombor i Hofva och Linköping.

Kommissionärer äro: i Horn *E. Pihl*, som anskaffar skjuts till Wimmerby m. fl., i Hofby *C. J. Ajaxson*, anskaffar skjuts till Kisa, i Linköping *W. Ljungstedt*, som meddelar vidare upplysningar.

338. **Fredrikshald—Strömstad.**

Passagereareångaren **OLAVA.**

Från Fredrikshald alla söknedagar kl. 5 f. m. och kl. 4. e. m. till Strömstad, hvarifrån returneras kl. 7,15 f. m. och kl. 6,30 e. m., anlöpande Sponvig och Gravningsund. Söndagar kl 9 f. m. till Strömstad hvarifrån returneras kl. 8 e. m.

Obs.! Korresponderar med Dalslandsbanan och Smaalensbanan.

Närmare meddela:
P. Bergman, Fredrikshald. *G. A. Wennerberg*, Strömstad.

340. **Sjön Sommen.**

Ångf. **CARL JOHAN** afgår från Sommens station:

Måndagar och Torsdagar kl. 8 f. m. till **Bålnäs, Sånna, Sikhult** och **Norra Wi** samt åter kl. 1 e. m. till **Hårdal**, derifrån kl. 3 till **Bålnäs** och **Sommen.**

Norraby anl. på Thorsdagar och **Tullerum** på Måndagar.

Fredagar kl. 8 f. m. till **Torpa** och **Norraby** samt derifrån kl. 1 e. m. till **Bålnäs, Hårdal** och **Sommen.**

Lördagar kl. 8 f. m. till **Asby** återvänder kl. 1 e. m.

Restauration ombord. Hotell i Sommen.

Obs.! Måndag, Torsdag, Fredag i förbindelse med tåg norrut kl. 8,15 e. m. Lördag såväl norrut som söderut. På denna en af Sveriges mest natursköna mindre insjöar fästes resp. resandes och turisters uppmärksamhet.

ÖSTER—VESTERGÖTLAND

350. **och tvärtom via HÄSTHOLMEN—HJO.**

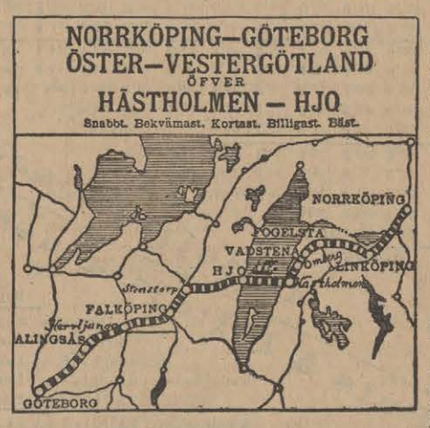

Nybyggda och elegant inredda stålångaren **TRAFIK**, kapt. Eric Geintschein, *som i samband med bantågen å Mellersta Östergötlands, Fogelsta—Vadstena—Ödeshögs* och *Hjo—Stenstorps jernvägar uppehåller* **daglig** förbindelse för befordran af resande och gods *mellan Öster- och Vestergötland, Norrköping, Linköping, Göteborg m. fl. platser.*

Afg. fr. **Norrköping**	8,04 f. m.	1,54 e. m.	Afg. fr. **Göteborg**	7,50 f. m.	12,30 e. m.
» » **Linköping**	10,05 »	3,38 »	» » **Hjo**	1,50 e. m.	6,00 »
» » **Hästholmen**	3,10 e. m.	8,30 »	Ank. **Hästholmen**	2,50 »	7,00 »
Ank. till **Hjo**.....	4,10 »	9,30 »	» **Linköping** ...	6,26 »	—
» » **Göteborg**	10,00 »	—	» **Norrköping**	9,14 »	—

Direkta bogievagnar mellan **Hästholmen** och **Linköping.**

Bantågen gå ända ned till Hästholmens hamn för aflemnande af passagerare och resgods.

Direkta biljetter och polettering af resgods, gällande äfven å ångaren, säljas såväl mellan mellersta Östergötlands jernväg, Fogelsta—Vadstena—Ödeshögs och Hjo—Stenstorps jernvägars stationer som ock mellan alla *statsbanestationer* å linien Linköping—Mjölby—Motala verkstad å ena sidan samt *stats

Prenumerera å **Nordens Firmor och Män i Ord och Bild,** på Tyska, Franska och Engelska à 75 öre pr häfte.

351 **Motala—Jönköping. Jönköping—Motala.**

Ångaren »MOTALA EXPRESS» kapten J. Lindberg.

Sommarturer från och med den 1 Juni till den 1 Sept. 1898.

Motala—Jönköping		Jönköping—Motala	
Från **Motala,** alla dagar utom torsdagar	7,30 f.m.	Från **Jönköping,** alla dagar utom torsdagar	4,00 e.m.
» **Vadstena,** tisdagar, fredagar	8,20 »	» **Visingsö,** » » »	5,25 »
» **Hjo,** söndagar, måndagar, onsdagar, lördagar	10,00 »	» **Grenna,** » » »	5,45 »
» **Hästholmen,** tisdagar, fredagar	10,00 »	» **Hästholmen,** tisdagar, fredagar	7,20 »
» **Grenna,** alla dagar utom torsdagar	11,40 »	» **Hjo,** söndagar, måndagar, onsdagar, lördagar	7,30 »
» **Visingsö,** » » »	12,10 e.m.	» **Vadstena,** tisdagar, fredagar	9,20 »
Till **Jönköping,** » » »	1,40 »	Till **Motala**	10,20 »

I **Jönköping** står ångaren i förbindelse med middagståget från **Göteborg** samt **Halmstad** och mellanliggande stationer och i **Motala** står ångaren i förbindelse med nattåget kl. 11.16 samt ångaren »Örn» och alla kanalångarne.

Rundresebiljetter gälla. Rundresebiljetter särskildt för turer på Vettern säljas. Söndagsturerna gäller enkel biljett som tur och retur. *Torsdagarne uthyras ångaren för lustresor och extraturer.*

Kommissionärer äro: i Motala *Victor Kjellberg,* i Vadstena *A. W. Hagsten,* i Hjo *Axel Anderssom,* i Hästholmen *O. Nyberg,* i Grenna *A. Björkegren,* och i Jönköping *Victor Hagström.*

Motala i Maj 1898. *Aktiebolaget MOTALA EXPRESS-ANGARE.*

Snabbaste och beqvämaste förbindelse.

352. Ångaren **»ÖRN»** kapten Otto Sjöberg

Dagligen från 1 Juni till 1 Oktober 1898.

Norrköping—Göteborg		Göteborg—Norrköping	
Fr. Norrköping	5.45	Fr. Göteborg	7.50
» Linköping	8.15	Till Skövde	12.20
Till Mjölby	9.28	Fr. Skövde	12.30
Fr. Mjölby	9.43	Till Karlsborg	1.51
Till Motala	10.33	Fr. **Karlsborg** med ång.	2.00
Fr. **Motala** ... med ång.	11.00	Till **Motala** ... »ÖRN»	3.45
Till **Karlsborg** » »ÖRN»	12.45	Fr. Motala	4.17
Fr. Karlsborg	3.10	Till Mjölby	5.10
Till Skövde	4.36	» Linköping	6.55
Fr. Skövde	5.25	» Norrköping	9.14
Till Göteborg	9.45		

Tiden från kl. 6.00 på aftonen till och med kl. 5.59 på morgon angifves genom understrukna minutsiffror.

☛ Fraktgods omlastas kostnadsfritt i Motala och Karlsborg. Resgods transporteras kostnadsfritt till och från bangårdarne i Motala och Karlsborg

Biljettpris, Motala—Karlsborg: salong kr. 2.—, akter- & öfverdäck kr. 1.50; fördäck kr. 1.—; **tur- och returbiljett:** salong kr. 3.—, akter- & öfverdäck kr. 2.25 fördäck kr. 1.50. — Kupongböcker innehållade 25 tur- och returbiljetter, gällande under seglationsåret: för hytt kr. **75.**—, salong kr. **50.**—, fördäck kr. **25.**—.

☛ God restauration och rikstelefon ombord.

Kommissionärer äro:
i Motala *Victor Kjellberg,* och
i Karlsborg *P. A. Palmqvist.*

Aktiebolaget MOTALA EXPRESSÅNGARE, Motala.

Motala—Medevi. Medevi—Motala.

Under brunnstiden 1 Juni—15 Aug.

Från Motala, Onsdagar och Lördagar kl. **6.10** e. m., efter aftontågets ankomst.
Passagerare via Karlsborg fortsätta således efter 2 timmars uppehåll i Motala.

Från Medevi Onsdagar och Lördagar kl. 8. e. m.
Passagerare österut kunna således fortsätta med nattåget från Motala kl. **11.16** e. m. och passagerare vesterut med »Örn» till Karlsborg kl. **11** f. m. andra dagen.

C. G. COLLINS

Optiska, Mathematiska och Meteorologiska Fabrik och Försäljningsmagasiner

Stockholm, **Storkyrkobrinken N:o 3, Fredsgatan N:o 2**

Största lager af utmärktaste *Glasögon-, Pince-nez, Theater-* och *Marinkikare, Tuber, Barometrar, Cirkelbestick* m. m.

Obs. Reqvisitioner från landsorten expedieras per omgående mot postförskott.

Ledig annonsplats.

1898 års RESETURER emellan Stockholm och Haparanda för Ångfartygen

PITEÅ, Kapten C. R. Bergström.

Sommarturer.

Stationer.	Afgångstimmar.	Juni. Dag.		Juli. Dag.			Aug. Dag.	
Resor Norrut.								
Fr. Stockholm	8 e. m.	7	21	3	15	27	—	8
» Sundsvall	6 »	8	22	4	16	28	—	9
» Umeå	8 f. m.	9	23	5	17	29	—	10
» Skellefteå	7 e. m.	9	23	5	17	29	—	10
» Byske	11 »	9	23	5	17	29	—	10
» Piteå	8 f. m	10	24	6	18	30	—	11
» Luleå	5 e. m	10	24	6	18	30	—	11
» Råneå	11 »	10	24	6	18	30	—	11
» Kalix	7 f. m	11	25	7	19	31	—	12
Till Haparanda								
Resor Söderut.								
Fr. Haparanda	8 f. m.	13	27	9	21	—	2	14
» Kalix	1 e. m.	13	27	9	21	—	2	14
» Råneå	7 »	13	27	9	21	—	2	14
» Luleå	7 f. m.	14	28	10	22	—	3	15
» Piteå	1 e. m.	14	28	10	22	—	3	15
» Byske	*	14	28	10	22	—	3	15
» Skellefteå	10 e. m.	14	28	10	22	—	3	15
» Umeå	8 f. m.	15	29	11	23	—	4	16
» Sundsvall	9 e. m.	15	29	11	23	—	4	16
Till Stockholm								

Höstturer.

Stationer.	Afgångstimmar.	Aug. Dag.	Sept. Dag.		Okt. Dag.	
Resor Norrut.						
Fr. Stockholm	1 f. m.	21	6	22	—	8
» Sundsvall	11 e. m.	21	6	22	—	8
» Umeå	12 midd.	22	7	23	—	9
» Skellefteå	4 f. m.	23	8	24	—	10
» Byske	*	23	8	24	—	10
» Piteå	4 f. m	24	**9	25	—	11
» Luleå	4 »	25	***10	26	—	12
» Råneå	11 »	25	—	26	—	12
» Kalix	6 »	26	—	27	—	13
Till Haparanda						
Resor Söderut.						
Fr. Haparanda	1 e. m.	28	13	29	—	15
» Kalix	4 f. m.	29	14	30	—	16
» Råneå	10 »	29	14	30	—	16
» Luleå	4 »	30	15	—	1	17
» Piteå	10 »	30	15	—	1	17
» Byske	*	30	15	—	1	17
» Skellefteå	9 e. m.	30	15	—	1	17
» Umeå	8 f. m.	31	16	—	2	18
» Sundsvall	9 e. m.	31	16	—	2	18
Till Stockholm						

* Afgår från *Byske* efter verkställd lossning och lastning.
** Afgår från *Piteå* den 8 Sept. på eftermiddagen efter slutad lossning.
*** Fartyget afgår från *Luleå* den 9 Sept. kl. 2 e. m., i stället för den i reseturen utsatta tiden, samt afgår från *Notviken* samma dag kl. 4 e. m.

NJORD, Kapten G. Hj. Holmström.

Sommarturer.

Stationer.	Afgångstimmar.	Juni. Dag.		Juli. Dag.			Aug. Dag.	
Resor Norrut.								
Fr. Stockholm	8 e. m.	9	23	—	5	17	29	— 10
» Gefle	11 f. m.	10	24	—	6	18	30	— 11
» Sundsvall	1 »	11	25	—	7	19	31	— 12
» Umeå	2 e. m	11	25	—	7	19	31	— 12
» Skellefteå*	12 midn.	11	25	—	7	19	31	— 12
» Piteå	10 f. m.	12	26	—	8	20	—	1 13
» Luleå	9 e. m.	12	26	—	8	21	—	1 13
» Kalix	5 f. m.	13	27	—	9	**	—	2 14
Till Haparanda								
Resor Söderut.								††
Fr. Haparanda	5 f. m.	15	29	—	11	23	—	4 16
» Kalix	8 »	15	29	—	11	23	—	4 16
» Luleå	4 e. m.	15	29	—	11	23	—	4 16
» Piteå †	10 »	15	29	—	11	23	—	4 16
» Skellefteå	8 f. m.	16	30	—	12	24	—	5 17
» Umeå	6 e. m.	16	30	—	12	24	—	5 17
» Sundsvall	6 f. m.	17	—	1	13	25	—	6 18
» Gefle	5 e. m.	17	—	1	13	25	—	6 18
Till Stockholm								

Höstturer.

Stationer.	Afgångstimmar.	Aug. Dag.	Sept. Dag.		Okt. Dag.	
Resor Norrut.						
Fr. Stockholm	1 f. m.	24	—	9	25	— 11
» Gefle	3 »	25	—	10	26	— 12
» Sundsvall	5 e. m.	25	—	10	26	— 12
» Umeå	8 f. m.	26	—	11	27	— 13
» Skellefteå	2 »	27	—	12	28	— 14
» Piteå †	12 midd.	27	—	12	28	— 14
» Luleå	4 f. m.	28	—	13	29	— 15
» Kalix	12 midd.	28	—	13	29	— 15
Till Haparanda						
Resor Söderut.						
Fr. Haparanda	4 f. m.	31	—	16	—	2 18
» Kalix	10 »	31	—	16	—	2 18
» Luleå	4 »	—	1	17	—	3 19
» Piteå	10 »	—	1	17	—	3 19
» Skellefteå	9 e. m.	—	1	17	—	3 19
» Umeå	8 f. m.	—	2	18	—	4 20
» Sundsvall	8 e. m.	—	2	18	—	4 20
Till Stockholm						

* *Munksund* anlöpes före Piteå.
** Fartyget afgår från *Notviken* den 22 Juli kl. 2 f. m., anlöpande utom vanliga stationer äfven *Råneå* och *Töre.*
† *Skuthamn* anlöpes före Skellefteå.
†† Fartyget afgår från *Haparanda* denna resa en timma tidigare än den i reseturen utsatta tiden.
OBS. *Granudden* och *Altappen* anlöpes eventuelt.

LULEÅ, Kapten Edv. Fant.

Sommarturer.

Stationer.	Afgångstimmar.	Juni. Dag.		Juli. Dag.			Aug. Dag.	
Resor Norrut.								
Fr. Stockholm	8 e. m.	12	25	—	7	19	31	— 12
» Hernösand	8 »	13	26	—	8	20	—	1 13
» Umeå	8 f. m.	14	27	—	9	21	—	2 14
» Skellefteå	7 e. m.	14	27	—	9	21	—	2 14
» Kåge	*	14	27	—	9	21	—	2 14
» Piteå	7 f. m.	15	28	—	10	22	—	3 15
» Luleå	5 e. m.	15	28	—	10	22	—	3 15
» Töre	11 »	15	28	—	10	22	—	3 15
» Kalix	6 f. m.	16	29	—	11	23	—	4 16
Till Haparanda								
Resor Söderut.								
Fr. Haparanda	6 f. m.	18	—	1	13	25	—	6 18
» Töre	3 e. m.	18	—	1	13	25	—	6 18
» Luleå	9 »	18	—	1	13	25	—	6 18
» Piteå	6 f. m.	19	—	2	14	26	—	7 19
» Skellefteå	12 midd.	19	—	2	14	26	—	7 19
» Umeå	10 e. m.	19	—	2	14	26	—	7 19
» Hernösand	10 f. m.	20	—	3	15	27	—	8 20
Till Stockholm								

Höstturer.

Stationer.	Afgångstimmar.	Aug. Dag.	Sept. Dag.		Okt. Dag.	
Resor Norrut.						
Fr. Stockholm	1 f. m.	26	—	11	27	— 13
» Hernösand	1 »	27	—	12	28	— 14
» Umeå	12 midd.	27	—	12	28	— 14
» Skellefteå	9 f. m.	28	—	13	29	— 15
» Kåge	*	28	—	13	29	— 15
» Piteå	4 f. m.	29	—	14	30	— 16
» Luleå	4 »	30	—	15	—	1 17
» Töre	11 »	30	—	15	—	1 17
» Kalix	6 »	31	—	16	—	2 18
Till Haparanda						
Resor Söderut.						
Fr. Haparanda	6 f. m.	—	2	18	—	4 19
» Töre	1 e. m.	—	2	18	—	4 19
» Luleå	4 f. m.	—	3	19	—	5 20
» Piteå	11 »	—	3	19	—	5 20
» Skellefteå	9 e. m.	—	3	19	—	5 20
» Umeå	8 f. m.	—	4	20	—	6 21
» Hernösand	7 e. m.	—	4	20	—	6 21
Till Stockholm						

* Afgår från *Kåge* efter verkställd lossning och lastning.

NORRA SVERIGE, Kapten J. W. Axberg.

Sommarturer.

Stationer.	Afgångstimmar.	Juni. Dag.		Juli. Dag.			Aug. Dag.	
Resor Norrut.								
Fr. Stockholm	8 e. m.	15	27	—	9	21	2	14
» Gefle	1 »	16	28	—	10	22	3	15
» Sundsvall	3 f. m.	17	29	—	11	23	4	16
» Umeå	5 e. m.	17	29	—	11	23	4	16
» Skellefteå	5 f. m.	18	30	—	12	24	5	17
» Åbyn	10 »	18	30	—	12	24	5	17
» Piteå	4 e. m.	18	30	—	12	24	5	17
» Luleå	1 f. m.	19	—	1	13	25	6	18
» Kalix	8 »	19	—	1	13	25	6	18
Till Haparanda								
Resor Söderut.								
Fr. Haparanda	1 f. m.	21	—	3	15	27	8	20
» Kalix	5 »	21	—	3	15	27	8	20
» Luleå	3 e. m.	21	—	3	15	27	8	20
» Piteå	11 »	21	—	3	15	27	8	20
» Åbyn	4 f. m.	22	—	4	16	28	9	21
» Skellefteå	9 »	22	—	4	16	28	9	21
» Umeå	7 e. m.	22	—	4	16	28	9	21
» Sundsvall	8 f. m.	23	—	5	17	29	10	22
» Gefle	10 e. m.	23	—	5	17	29	10	22
Till Stockholm								

Höstturer.

Stationer.	Afgångstimmar.	Aug. Dag.	Sept. Dag.		Okt. Dag.	
Resor Norrut.						
Fr. Stockholm	1½ f. m.	29	—	14	29	— 13
» Gefle	3 »	30	—	15	30	— 14
» Sundsvall	5 e. m.	30	—	15	30	— 14
» Umeå	8 f. m.	31	—	16	—	1 15
» Skellefteå	2 »	—	1	17	—	2 16
» Åbyn	7 »	—	1	17	—	2 16
» Piteå	1 e. m.	—	1	17	—	2 16
» Luleå	5 f. m.	—	2	18	—	3 17
» Kalix	2 e. m.	—	2	18	—	3 17
Till Haparanda						
Resor Söderut.						
Fr. Haparanda	4 f. m.	—	5	21	—	6
» Kalix	9 »	—	5	21	—	6
» Luleå	4 e. m.	—	5	21	—	6
» Piteå	10 f. m.	—	6	22	—	7
» Åbyn	8 e. m.	—	6	22	—	7
» Skellefteå	9 »	—	6	22	—	7
» Umeå	8 f. m.	—	7	23	—	8
» Sundsvall	10 e. m.	—	7	23	—	8
Till Stockholm						

Vidare enligt annons.

S. G. HERMELIN, Kapten C. R. Samsioe.

Sommarturer.

Stationer.	Afgångstimmar.	Juni. Dag.		Juli. Dag.			Aug. Dag.	
Resor Norrut.								
Fr. Stockholm	8 e. m.	17	29	—	11	23	4	16
» Sundsvall	6 »	18	30	—	12	24	5	17
» Umeå	8 f. m.	19	—	1	13	25	6	18
» Skellefteå	7 e. m.	19	—	1	13	25	6	18
» Byske*	11 »	19	—	1	13	25	6	18
» Piteå	8 f. m.	20	—	2	14	26	7	19
» Luleå	5 e. m.	20	—	2	14	26	7	19
» Råneå	1 f. m.	21	—	3	15	27	8	20
» Kalix	7 »	21	—	3	15	27	8	20
Till Haparanda								
Resor Söderut.								
Fr. Haparanda	8 e. m.	22	—	4	16	28	9	21
» Kalix	1 f. m.	23	—	5	17	29	10	22
» Råneå	8 »	23	—	5	17	29	10	22
» Luleå	3 e. m.	23	—	5	17	29	10	22
» Piteå**	9 »	23	—	5	17	29	10	22
» Byske	***	24	—	6	18	30	11	23
» Skellefteå	10 f. m.	24	—	6	18	30	11	23
» Umeå	8 e. m.	24	—	6	18	30	11	23
» Sundsvall	8 f. m.	25	—	7	19	31	12	24
Till Stockholm								

* *Skuthamn* anlöpes före Piteå.
** » » efter »
*** Afgår från *Byske* efter verkställd lossning och lastning.

Höstturer.

Stationer.	Afgångstimmar.	Sept. Dag.		Okt. Dag.	
Resor Norrut.					
Fr. Stockholm	1 f. m.	1	17	3	19
» Sundsvall	1 »	2	18	4	20
» Umeå	2 e. m.	2	18	4	20
» Skellefteå	3 f. m.	3	19	5	21
» Byske	***	3	19	5	21
» Piteå*	4 f. m.	4	20	6	22
» Luleå	4 »	5	21	7	23
» Råneå	10 »	5	21	7	23
» Kalix	4 »	6	22	8	24
Till Haparanda					
Resor Söderut.					
Fr. Haparanda	1 e. m.	7	23	9	
» Kalix	3 f. m.	8	24	10	
» Råneå	10 »	8	24	10	
» Luleå	4 »	9	25	11	
» Piteå	10 »	9	25	11	
» Byske	***	9	25	11	
» Skellefteå	9 e. m.	9	25	11	
» Umeå	8 f. m.	10	26	12	
» Sundsvall	9 e. m.	10	26	12	
Till Stockholm					

Vidare enl. annons.

NORRBOTTEN, Kapten Ferd. Wahlström.

Sommmarturer.

Stationer.	Afgångstimmar.	Juni. Dag.		Juli. Dag.			Aug. Dag.	
Resor Norrut.								
Fr. Stockholm	8 e. m	19	1	13	25	—	6	18
» Gefle	2 »	20	2	14	26	—	7	19
» Hernösand	5 f. m.	21	3	15	27	—	8	20
» Umeå	5 e. m.	21	3	15	27	—	8	20
» Skellefteå	4 f. m.	22	4	16	28	—	9	21
» Piteå	2 e. m.	22	4	16	28	—	9	21
» Luleå	11,45 »	22	4	16	28	—	9	21
» Törefors	9 f. m.	23	5	17	29	—	10	22
Till Haparanda								
Resor Söderut.								
Fr. Haparanda	6 f. m.	25	7	19	31	—	12	24
» Luleå	3 e. m.	25	7	19	31	—	13	24
» Piteå	2 f. m.	26	8	20	—	1	13	25
» Skellefteå	9 »	26	8	20	—	1	13	25
» Umeå	7 e. m.	26	8	20	—	1	13	25
» Hernösand	6 f. m.	27	9	21	—	2	14	26
» Gefle	9 e. m.	27	9	21	—	2	14	26
Till Stockholm								

Höstturer.

Stationer.	Afgångstimmar.	Sept. Dag.		Okt. Dag.	
Resor Norrut.					
Fr. Stockholm	½1 f. m.	4	20	6	21
» Gefle	3 »	5	21	7	22
» Hernösand	8 e. m.	5	21	7	22
» Umeå	9 f. m.	6	22	8	23
» Skellefteå	3 »	7	23	9	24
» Piteå	12 midd.	7	23	9	24
» Luleå	12 »	8	24	10	25
» Törefors	4 f. m.	9	25	11	26
Till Haparanda					
Resor Söderut.					
Fr. Haparanda	4 f. m.	11	27	13	
» Luleå	1 e. m.	11	27	13	
» Piteå	3 f. m.	12	28	14	
» Skellefteå	9 »	12	28	14	
» Umeå	7 e. m.	12	28	14	
» Hernösand	8 f. m.	13	29	15	
Till Stockholm					

Vidare enl. annons.

OBS. *Antnäs* anlöpes på resor från Stockholm den 19 Juni, 25 Juli, 18 Aug., 20 Sept., 6 och 21 Okt.

OBS.! Öfriga Norrländska hamnar (samt Svartökajen vid Luleå då lossningsplats kan erhållas) **anlöpas af alla fartygen då tillräckligt fraktgods bjudes.**

☛ **Befälhafvaren bestämmer afgångstiden från alla stationer, med undantag af Stockholm; dock afgå ej fartygen före den i turlistan utsatta tiden.** ☚

☛ Fartygens Kommissionärer äro: i Stockholm *W. Larka,* 10 Skeppsbron; i Gefle *Vict. Dryselius;* i Sundsvall *G. Larson;* i Hernösand *Hampus Törnsten;* i Umeå och i Sandvik *C. E. Dahlbom;* i Skellefteå *H. C. Klockhoff;* i Kåge *Jacob Nyström;* i Byske *E. Östlund;* i Åbyn *A. Högman;* i Piteå *Axel Markström,* för ***Norra Sverige, E. A. Öqvist*** för ***Piteå, Luleå, S. G. Hermelin, Njord*** och ***Norrbotten;*** i Antnäs *F. Jansson;* i Luleå *F. Backteman;* i Råneå *A. Rånlund;* i Törefors *A. Lindgren;* i Kalix *H. Jacobson* samt i Haparanda *Z. Sipola.*

Taxa å Personbiljetter för resa mellan stationerna å Bergslagernas jernvägar.

Pris å I:dra klass Personbiljetter.

| | | | | | | | |

Förteckning på ställen i Stockholms omgifningar som anlöpas af ångbåtar. — Siffrorna efter namnen hänvisa till annonserna.

Aborrkoken ...
Adelsö 15
Alby (Ulfsundasjön) 2
» (Mälaren) 12
Alfredsro 53
Alholmen 12
Allm. gränd 21
Alphyddan 6
Alsvik 42
Ålsudden Salsj. 29, 30
Aludden St. Essingen 5
Alviken vid Tranebergsbro 5
» Lofö) 6
Annberg (Vermdö) 50, 51
Anneberg vid Kungsholmen 35, 36
Annehäll 35, 36
Annelund 36
Annero 6
Antonsberg 2
Appelvreten 55
Arbodå
Aronsberg 2
Askarvik 53
Asknäs 6
Aspvik 50
Aspö 53
Augustendal 35, 36
» Fogelkrok) 55
» (Mälaren) 5
Avesjö
Baggenstäket 52-55
Baggetorp (Berga) 49, 51
Baldersnäs 53
Baldersvik 49
Bammarboda 45
Barnängsbryggan 23
Beateberg 35
Beatelund 55
Berg 35, 36
Berga 54
Bergshyddan 5
» 35
Bergilund 56, 57
Bergshamra (skärgården 46
» (Brunnsv.) 57
Bergvik 5
Bernhardsberg 57
Bernhardsro 42
Betsede 50
Betsö
Biddlesberg 2
Björkhagen 3
Björkholmen 34
Björknäs, l:a, 52, 36
» st:a, 52, 36
» (Lindalsund) 39—42
Björkudden (Lidingö) 34
» Vermdö) 50, 51
Björkvik 41, 53
Björkö 6, 15
Björnhammar 44
Björnholmen 6, 8
Björnholmen (Lidingö 34
Björnholmen (Mälaren) 8
Björnhufvud 45
Blackeberg 10
Blockhusudden 27, 28
Blåporten
Boda
Bockholmssund 6, 15
Bockholmssätra 6, 15
Bodal 30
Boda (Kolvik)
Bogesund 44
Bonavik 13
Boo Ekbacken 34
Boo (Vermdö) 52
Borgen
Boskapsö 53
Bosön 29
Brandholmssund 15
Brevik (Vermdö) 55
» (Lidingö) 28, 34
Brogård 10
Bromma 12
Brottby 44
Brottö 42
Brudnäs 45
Brygga 13
Brännudden 39, 40
Bullerholmssund 44
Bunkvik 53
Bådarö 9
Bällstabro 2
Carlsruhe 49, 51
Charleshill
Charlottenburg 3
Clastorp 5
Constantia 29, 30
Dalarö 54
Dalen 49—51
Dalvik 35
Damsark 35
Danviken 24
Defvensö 13
Didriksdal 55
Djurgårdsbrunn 26
Djursholm 29, 30
Djurö 39, 40, 55
Dockan (Djurg.) 23, 24
Dragonlägret 26
Drottningholm 7
Dufholmen 44
Dufnäs 52
Dufnäsholme 36
Dufnäsviken 52, 36
Dyvik 45
Edeby
Edlunda 39
Edsviken 57
Edö 42
Ekbacken 50, 51
Ekbacken (Stora Essingen 5
Ekedal, vestra o. östra 52
Ekensberg, lilla, 5
» stora, 5
» (Saltsj.) 53
Ekensdal 35, 36
Ekenslund 12
Ekholmen (Saltsj.) 53, 54
» (vid Vaxh.) 39, 40
» (Mälar.) 15
Ekholmsnäs 34
Eknäs 36, 52
Eklund 2
Ekmans snickeri-fabr. 2
Ekolsund 9
Ekudden (Vaxh.) 39, 44
» (Djurg.) 27, 28
» (Djursh.) 29
Ekviken 36
Eldgarn 9
Elfnäs 13
Elfvik 34
Elgee (Gåsö) 53
Elinshäll 34
Ellensvik 35, 36
Elvira
Engarn 44
Engshyddan 51
Eolsudde 35, 50, 51
Erenvik 29
Eriksberg 12
Eriksö 44
Essingen, lilla, 5
» stora, 5
Fagerdala 55
Fagernäs 49, 50, 51
Fannylund 23
Farstavik 52
Finnboda 24
Fiskarudden (Vermdö)
Fisksätraholme 52
Fittja 8
Fjäderholmen 28
Florina 28
Fogelvik 55
Fogelängen
Fogelön 6
Fredriksberg 36, 52
Fredriksberg 39, 40
Fredrikshäll 34
Fredriksstrand 44
Fredriksro 49, 51
Frescati 56, 57
Fridhem (Saltsj.) 49
» (Mal.) 8
» (Brunnsv.) 56
Frösundavik 56
Frösvik 29
Furusund, l:a, 39, 40
Fånö 9
Fårgestan 14
Färjholmen 55
Fällström 53
Gamla Udden 52
Gatan (Runmarö) 55
Granholmen 39, 40
Gregersboda 45
Granliden 10, 14
Gropen 29, 30
Gräsholmen 13
Gröndal 3
Grönvik 10, 14
Grönvik (Saltsj.) 53
Gubbkärret 10
Gustafsberg (Lidingö) 34
Gustafsberg (Vermdö) 52
Gustafsborg 57
Gustafshög 35, 36
Gustafsvik 52
Gångsätra 27
Gåshaga 34
Gåsvik 44
Gåsö 53
Gäddviken 24
Gälnö
Gårdsvik 46
Gökholmen 13
Görväln 10
Hacksta 9
Hacksta-Rå 9
Haga 56, 57
Hagaberg 12
Haghulta 49
Hakunge 44
Hallunda 6, 15
Hammarby 23
Hamndalen 50, 51
Hanstavik 53
Harholmen 13
Hasselbacken 29, 30
Hasseludden 35, 39, 51
Hedensborg 5
Hedensdal 57
Heleneborg 3
Hemarö 45
Hemmesta (Kolvik 49
Henriksborg 24
Hermansdal 24
Hersby 34
Hesselby 10
Hillersjö 14
Hofgården 6, 15
Hogsta 14
Horusberg 2
Hufvudsta 2
Hummelmora 42
Hummelnäs 35
Hummersberg 1, 2
Husarö 42
Husby 13
Hustegaholm 34
Hyrsingsvik 45
Häringe 54
Härjarö 15
Härsarud 30
Hästedet 46
Hästhagen 23
Hästholmen 24
» (Thorsbyfj.) 49
Hästlingeberg 26
Högbo 35
Höganäs 39
Höggarn 39
Höglund 12, 13
Högmessö 45
Högudden 28, 34
Inedal 1, 2
Ingmarsö 42
Islinge 29, 30
Isskär 39—41
Jacobsberg 8
Jacobsdal 35, 36
Jerla 23
Johannelund 2
Johannesberg (Saltsjön) 52
Johannisberg 44
Johannesdal 8
Johannesfred 2
Jungfrusund 6
Järfva, nedre, 56
Kalfsvik
Kalfudden 10
Kallhäll 10
Kalmarsand 9
Kammarholm
Kanaan 10
Karlberg 1, 2
Karlsborg 56, 57
Karlsro 34
Kasby 57
Katrinelund (Lidingö) 34
Kersö (Lofön) 10, 13, 14
Kil 52
Kilsviken 52
Kiludden 55
Kjefvinge 57
Klaraberg 35, 36
Klinten 36, 52
Klippan 55
Klippudden 52
Klubben (Mäl.) 8
Klubben (Saltsj.) 55
Klubbensborg 8
Koholmen 45
Kolström 55
Koltorp 34
Kommendörs-brygan (Somm bo) 50, 51
Korsudden 36, 52
Kragenäs 28, 34
Kratsboda 2
Kristinedal 36, 52
Kristinelund 29, 30
Kräftriket 56, 57
Krägga 9
Kullen 34
Kumla
Kummelnäs 35
Kungsberga 12
Kungsborg 50, 51
Kungsbryggan 14
Kungshamn 35, 36
Kungshatt 8
Kungshättan 6
Kungsvik 6
Kungsängen
Kunsta (Hofg.) 15
Kyrkviken 34
Kyttinge 29
Källhagen 26
Källviken (Rindö) 40
Käppala 28, 34
Kärsgatan 13
Ladugårdsgärdet 26
Lagnö, södra 55
Lagnö (Thorsbyfjärd) 49—51
Lambarudd 14
Lennartsnäs 10
Lennersta 52
Lervik 45
Lidingsberg 29, 30,
Lidingöbro 29, 30
Lidingöbro vårds-hus 27, 29, 30
Liljeholmen 3
Lillsved 42
Lillängsdal 53
Linanäs 46
Lindalen 42
Lindalsund 42
Lindby 6, 15
Lindersvik 52
Lindholmen 5
Lindormsnäs 13
Linnéaholmen 57
Ljusterö
Lodna 42
Loviseberg 5
Lugnet (L:a Essingen) 5
Lugnet (St. Essingen 5
Lullehof 12
Lund 54
Lundhagen 6
Långholmen 3
Långnäs 34
Långskär 12
Långsunda 50, 51
Långtarmsviken 12, 13
Långvik (Runmarö) 55
Långängen 29, 30
Löfberga 35
Löfholmen 3
Löfsta 10
Löparön 45
Löten 13
Malmvik 13
Manilla 27, 28
Margretelund 44
Marieberg 5
» (Skå) 12
Mariedal (Lindalsund) 42
Mariedal (Skurusund) 35, 36
Mariehill 10
Mariehäll 36, 52
Marielund 8
» 15
Marietorp 29, 30
Marum 39, 40
Mellangården (Gåsö) 53
Menhamra 13
Muskö 54
Möja 42
Mölna 27, 28, 34
Mörby (Edsv.) 57
Mörtsnäs 49
Mörtsunda 46
Nackanäs 23
Nacka qvarnar 23
Nantes 44
Nickebo 39—42
Nockeby 10, 14
Nohlvik
Nora (Edsviken) 57
Nora (Mälar.) 12
Norra Stafsudda 42
Norra Täket 52
Norrby 12
» (Ulfs:asj.) 2
Norrgården (Gåsö) 53
Norrhofva
Norrkulla 44
Norrnäs 49
Norsborg 6, 15
Nybryggan 12
Nyckelviken, stora, 35, 36
» lilla, 35, 36
Nygård 15
Nynäs 54
Nyqvarn 45
Nyqvarn 55
Nysätra 27
Nytomta 2
Nytorp
Nytorp (Mälaren) 15
Nyvarp 42
Nämdö 53
Näs 44
Nåsby (Saltsj.) 30
Nasudden 55
Orrön 53
Petersberg 8
Petersberg (Lidingö) 34
Petersdal 6, 8
Prestgården 36
Prestnibba 14
Qvickjock (Biskopsudd) 27, 28
Ramsdalen
Ramsängen 55
Ramsö 39, 40
Ramsösund 39, 40
Rasta 34
Reymersholm 3
Riddersvik 10
Riksätra 14
Rindöby 42
Rindösund 42
Riset 50, 51
Ropsten
Rosendal 26
Rosenhill 14
Rudboda 34
Rundvik 36
Runmarö 53
Rydboholm 29, 30
Ryssviken 25
Rådan 57
Räudden 53
Rödskär 29, 30
Rörstrand 1, 2
Rörsundsvik 50, 51
Röstugan 29, 30
Saltarö
Saltsjöbaden 53
Sandhamn 55
Sandholmen 55
Sandvik 10, 12
» (Ulfsundasj.) 2
Settsjö 29
Siarön 46
Siggesta
Sikla, l:a o. st:a, 23
Sillinge 46
Sjöberg (Edsvik.)
» (Garnsv.) 44
Sjöstugan 52
Sjötorp 35
Sjöängen 15
Skaftholmen 29
Skansen
Skarpö 42
Skarpöberg 46
Skaten 46
Skepparholmen 35, 50, 51
Skeppsdal 45
Skinnarviken 3
Skogshem 34
Skogshyddan 35—50, 51
» (Mäl.) 5
Skogstorp 50, 51
Skogsvik
Skogsö 52
Skuggan
Skuru 52
Skurugård
Skurusund 36, 52, 55
Skytteholm 13
Skå-Edeby 12
Skå-Säby 12
Skäggaudd 39—42
Skälvik 42
Skärholm 8
Skärmaräng 39—42
Skärsätra 27
Skärvik 29, 30
Slagsta 6, 15
Slut 12
Slängsboda 46
Smedsslätten 5
Smeudden 53
Smidö 13
Små-Dalarö 54
Sofieberg 3
Spillersboda 45
Stadsvall 49
Stafsborg 12
Stafsnäs 55
Stegsund 46
Stenbrottet (St. Essingen) 5
Stenby 15
Stenelund
Stenhammar 12
Stensvik 42
Stensvreten 29
Sticklinge 29, 30
Stjertnäs 12
Stockby (Brunnsv.) 57
» (Mäl.) 12
Stockholmen
Stocksundsbro 57
Storholmen (Vart.) 29, 30
Strandtorp 2
Strandvägen 26
Strömsborg 46
Strömma dal 55
d:o gård 55
Strömma kanal 55
Stubbsund 23
Sturehof 6, 15
Sturehäll 6, 15
Styrmansholmen 44
Täket (Baggens-) 52—55
Täket (Almare) 10
Sundbo 35
Sundby (Ekerö) 6
Sundbyberg 2
Surugård
Svalnäs 30
Svartnö 45
Svartsö 42
Svartsjö 14
Svartvik 2
Sveden 57
Svindersvik 24
Sågtorp 36, 52
Sånga-Säby 12
Såbyholm 13
Sätra (Saltsj.) 57
» (Mäl.) 8
Sätravik 8
Söderby 15
Södergården (Gåsö) 53
Södernäs 49
Södra Täket 52
Taheiti 29, 30
Talludden 34
Tappström 12, 13
Tegelhagen 57
Tegelviken 23
Tegelön 49—51
Tenö 39, 40
Tisdan 49, 51
Tivoli 56, 57
Tojvo 49—51
Tollare 52
Toppudden 50, 51
Torehäll 36
Torsby 49
Torsvik 29, 30
Tranarö 55
Tranholmen 29, 30
Tranvik 42
Trollebo 23
Trånghol men 42
Träskö 42
Tuna 44
Tureberg (Ulfsundasjön) 2
Tyckö 27
Tygtorp 29, 30
Tynningö 49
Tyresö 53
Tyringe 29, 30
Tyska botten 10
Täcka udden 52
Täcka udden (Djurgård.) 27, 28
Ulfvik 52
Ulrikedal 53
Ulriksdal (kapellbr.) 57
» (Slottsbr.) 57
Ulriksdals allé 56
Uro 45
Utö
Vadholma 46
Valdemarsudde 27, 28
Vallersvik 45
Vasholmen 39, 40
Vaxholm 39, 40—42, 44, 45, 46
Vegabryggan 39, 40
Velamsund 50, 51
Vellinge 6, 15
Vendeludd 12
Ventholmen 14
Verka 10
Vermdö 49—51
Vestanvik 53
Vester-Lagnö 46
Vesterskägga 39-41
Vestervik 57
Vesterängen 13
Vestra Ekedal 52
Vettershaga 45
Vettersö 46
Viggbyholm 30
Viken, lilla, 36
Vik (Torsbyfj.) 50
Vikdalen 24
Vikingsberg 35, 36
Vikingshill 49—50
Viksund 14
Vimret 49, 51
Vreta
Vårby 8
Vårdala
Vårholma 39—42
Vännö 53
Vänskapsudden 5
Väntorp 57
Väringsö 45
Ytterby 45
Yttringe, östra, 34
Yxelö 54
Zackrishäll 36
Ådö 9, 13
Åkers sluss 44
» bro 44
Ålkistan 57
Ålsten 10, 14
Ängnö 54
Ängsholmen 50
Ängsbyddan 50
Äppelviken 5
Ängplarö 42
Öfverby 44
Öresjö 42
Örsundet 53
Öråker 10
Östanvik 53
Östanå 45, 46
Österby 14
Österdalen 12
Östergården 53
Öster Lagnö 46
Östervik 52
Österås 13
Östra Ekedal

STOCKHOLMS OMGIFNINGAR.

MÄLAREN.

1. Riddarholmen—Karlberg.

Ångslup afgår från Gymnasiigränden hvarje hel och från Kariberg hvarje half timme från kl. 7 f. m. till kl. 9,30 e. m.

Ångsluparne till och från Sundbyberg angöra från och med den 15 Juni icke Karlberg, men fortfarande Tomteboda.

Obs. Då vattenståndet tillåter gå ångsluparne från Riddarhushamnen (Vasabron).

2. Riddarholmen—Sundbyberg.

Ångslup från Staden kl. 1/2 8, 1/2 9, 1/2 10, 1/2 11 och 1/2 12 f. m. samt 1/2 1, 1/2 2, 1/2 3, 1/2 4, 1/2 5, 1/2 6, 1/2 7 1/2 8 och 1/2 9 e. m.

Från Sundbyberg kl. 1/2 8, 1/2 9, 1/2 10, 1/2 11 och 1/2 12 f. m. samt 1/2 1, 1/2 2, 1/2 3, 1/2 4, 1/2 5, 1/2 6, 1/2 7, 1/2 8, 1/2 9 och 1/2 10 e. m.

Obs. Då vattenståndet tillåter gå ångsluparne från Riddarhushamnen (Vasabron).

3. Riddarholmen (Gymnasiigränden)—Skinnarviken—Heleneborg—Långholmen

afgår ångslup till Långholmen hvar 30 minut från kl. 7 f. m. till kl. 9 e. m.

Riddarholmen (Gymnasiegränd)—Gröndal—Löfholmen—Liljeholmen (yttre vägen)

afgår ångslup från Gymnasiigränd hvarje 60 minut från kl. 7 f.m till kl. 9 e. m.
från Löfholmen till staden hvarje hel timme från kl. 7 f. m. till kl. 9 e. m.
» Liljeholmen till staden 5 minuter före hvarje hel timme.

5. Riddarholmen (Gymnasiigränden)—Marieberg—Lilla och Stora Essingen—Ekensberg—Äppelviken—Alviken

Från och med Söndagen den 22 Maj blifva turerna sålunda:
Från Gymnasiegränd genom Stora Essingsundet:
kl. 7,30, 9,30, 11,30 f. m., 1,30, 3,30, 5,30, 7,30 och 9,30 e. m.
» Alviken kl. 7,30, 9 och 11 f. m., 1, 3, 5, 7 och 9 e. m.
» Staden genom sundet mellan Stora och Lilla Essingen kl. 8,30, 10,30 f.m., 12,30, 2,30, 4,30, 6,30 och 8,30 e. m.
» Alviken kl. 8,15 och 10,15 f. m., 12,15, 2,15, 4,15, 6,15, 8,15 och 10,15 e. m
» Lilla Essingen till Staden kl. 7, 8, 8,30, 9,30, 10,30 och 11,30 f. m., 12,30, 1,30, 2,30, 3,30, 4,30, 5,30, 6,30, 7,30, 8,30, 9,30 och 10,30 e.m.

6. Munkbrohamnen—Sundby (Ekerö) m. fl. ställen.

Ångf. **EKERÖ** afgår **Söknedagar:**
från Munkbrohamnen kl. 3 och 7,30 e. m.
» Sundby kl. 7 f. m. och 5,30 e. m.
dessutom Onsd. och Lörd. till Kungshattan kl. 11 f. m.; åter derifrån kl. 12 midd.

Sön- och Helgdagar:
från Munkbrohamnen kl. 10 f. m. och 10,15 e. m.
» Sundby kl. 7 f. m. och 8 e. m

Obs. Turen kl. 10 f. m. från Stockholm utsträckes till Björkö och Adelsö, åter från Adelsö kl. 7 e. m.

7. Riddarholmen (Gymnasiigränden)—Drottningholm.

afgår ångf. **TESSIN**
Sön- och Helgdagar:
från Riddarholmen kl. 10 f. m., 12 midd., 2, 4, 8 och 10 e. m.
» Drottningholm kl. 8, 10,45 f. m., 1, 3, 7 och 9 e. m.
Söknedagar:
från Riddarholmen kl. 9 och 11 f. m., 2,30, 3, 4,15, 7, 9,45 e. m.
» Drottningholm kl. 8 och 9,45 f. m., 1, 3,15, 6, 9 e. m.
OBS. Ångf. **SIRÉN** afgår från Stockholm kl. 3 e. m.

8. Riddarholmen (Gymnasiigr.)—Vårby—Fittja

afgår ångf. **SJÖFRÖKEN** eller **SIRÉN**,
Sön- och Helgdagar:
till Fittja kl. 10 f. m., 2,30, 9,30 e. m.
från Fittja kl. 8 f. m. 12,30, 8 e. m.
Söknedagar:
till Fittja kl. 7 och 11 f. m., 3,15, 4,30, 6,15, 9,15 e. m.
från Fittja kl. 7,30 och 8,30 f. m., 12,30, 4,45 och 8. e. m.
Dessutom till Skärholmen kl. 7,15 e. m. samt från Skärholmen kl 9 e. m.

9. Stockholm (Munkbrohamn.)—Kalmarsand—Ekolsund.

Ångf. EKOLSUND afgår från Munkbrohamnen till **Kalmarsand, Hacksta, Fånö, Bedarö** och **Ekolsund** samt mellanstationer Söknedagar kl. 3.30 e. m. återvänder från Ekolsund påföljande morgon kl. 3.

10. Stockholm (Munkbrohamnen)—Brogård

anlöpande **Nockeby, Lennartsnäs, Stäket** och mellanliggande stationer, afgår ångf. **HILLERSJÖ** från Stockholm till Brogård alla Söcknedagar kl. 3 e. m. Från Brogård till Stockholm kl. 5 f. m

12,13. Stockholm (Munkbroh)—Slut—Säbyholm.

(Genom **Långtarmsviken.**)

Ångf. NYA SVARTSJÖLANDET afgår:
Från Stockholm Sökned. kl. 4 e. m.
» Norrby Sökned. kl. 4,30 f. m.
anlöpande Malmvik, Tappström och mellanliggande bryggor å Svartsjölandet.

Ångf. SÄBYHOLM afgår.
Från Stockholm Sökned. kl. 3,30 e. m.
» Säbyholm Sökned. kl. 4 f. m.
anl. Malmvik, Tappström och mellanliggande bryggor å Ekerö och Munsö

14. Stockholm (Munkbroh.)—Hillersjö—Svartsjö

Ångf. NYA HILLERSJÖ afgår **Söknedagar:**
från Svartsjö kl. 5,45 f. m. och 5,45 e. m.
» Hillersjö kl. 6,30 f. m. och 6 e. m.
» Stockholm kl. 3 och 8 e. m.
Sön- och helgdagar:
från Svartsjö kl. 6 f. m. och 6.30 e. m.
» Hillersjö kl. 6,30 f. m. och 7 e. m.
» Stockholm kl. 9,30 f. m. och 9 e. m.
anlöpande **Nyckeby** och mellanliggande stationer.

Ångf. BRAGE afgår från Munkbrohamnen **Söknedagar:**
till **Hillersjö** och **Svartsjö** kl. 11,30 f. m.; åter kl. 2,30 e. m.
» **Nockeby, Skå-Edeby** och **Fogelängen** kl. 6 e. m.; åter påföljande Söknedagsmorgon kl. 6,30.
OBS. Mellanliggande stationer anlöpas.

15. Stockholm—Ekholmen m. fl. ställen.

Ångf. **EKHOLMEN** afgår söknedagar från Munkbrohamnen kl. 3,15 e. m., från Ekholmen kl. 4 f. m.

SALTSJÖN.

Gustaf III:s staty—Grefbron

afgår ångslup hvar 30 minut från kl. 7 f. m. till 10 e. m.

21. Räntmästaretr.—Djurgården (Allm. gränd).

afgår ångslup hvarje qvarts timme från kl. 7,30 f. m. till kl. 11 e. m.

Strömparterren—(Allm. gränd).

Från Allmänna grändhvar 15 minut från kl. 8 f. m. till 11 e. m.
» Strömparterren hvar 15 minut från kl. 8 f. m. till 11 e. m.

23. Skeppsbron (Räntmästaretr.)—Djurgården (Dockan)—Tegelviken

afgår en ångslup både från Staden och från Tegelviken (Stora Varfvet) hvarje qvarts timme från kl. 7 f. m. till kl. 10 e. m. Sista turen till Dockan kl. 9 e. m

Barnängsbryggan—Nackanäs.

Ångslupen **NACKANAS**
som trafikerar en af de vackraste lederna i Stockholms omnejd afgår från. och med Lördagen den 1 Maj 1898 och tills vidare med anlöpande af mellanliggande bryggor. *Söknedagar:*

Från **Barnängsbryggan** till **Nackanäs** kl. 7,50, 9, 10, 11 f. m. och 12 midd. samt kl. 3, 4, 5, 6, 7, 8, 9 och 10 e. m., till Nacka Kvarn utsträckas turerna 12, 4 och 7, till Stubbsund kl. 12.

Från **Nackanäs** till **Barnängsbryggan** kl. 7,15, 8,15, 9,30, 10,30 och 11,30 f. m. samt kl. 2,30, 3,30, 4,30, 5,30, 6.30, 7,30, 8,30 och 9,30 e. m.

Nacka Kvarn till **Barnängsbryggan** 7,5 f. m., 4,30 och 7,30 e. m.

Stubbsnäs till **Barnängsbryggan** 6,55 f. m.

Sön- och Helgdagar:

Från **Barnängsbryggan** till **Nackanäs** hvarje hel timma från kl. 8 f. m. till kl. 11 e. m., utom kl. 1 middagen. Turen kl. 9 f. m. utsträckes till Nacka Kvarn.

Från **Nackanäs** till **Barnängsbryggan** kl. 7,15 f. m. derefter hvarje half timma från kl. 8.30 f. m. till kl. 10,30 e. m., utom kl. 12,30 middagen.

Obs.! Ångslupen inväntar 3/4 tims båt från Räntmästartrappan.

24. Räntmästartrappan—Dockan—Danviken—Finnboda slip.

Ångslup afgår fr. Räntmästaretrappan hvarje half timme, från Finnboda slip hvarje hel timme från kl. 7,30 f. m. till kl. 10 e. m.

25 Skeppsbron—Hästholmen—Gäddviken—Svindersvik—Ryssviken—Vikdalen

Med Söndagen den 22 Maj afgår ångslup från Räntmästaretrappan kl. 9, 11 f. m., 1, 3, 5, 7 och 9 e. m., från Vikdalen kl. 7,30 (direkt), 8,10, 10 f. m., 12 midd., 2, 4, 6, 8 och 10 e m.

26. Logårdstrappan—Djurgårdsbrunn

Ångslup afgår från hvardera ändstationerna hvarje hel och half timme från kl. 7,30 f. m. till kl. 10 e. m.

27. Bomslupstrappan—Blockhusudden—Lidingöbro värdshus—Gångsätra—Skärsätra—Mölna

afgår ångb. **LÄRKAN** från **Bomslupstrappan:**
Söknedagar kl. 8,45*, 11 f. m., 3,5*, 5, 7 och 9 e. m.
Söndagar kl. 9,5 och 11 f. m., 3,5, 5, 7, och 9 e. m.
Från Mölna:
Söknedagar kl. 8*, 9,20* f. m., 12 midd., 4, 6, 8, 9,45 e. m.
Söndagar kl. 10 f. m., 12 midd., 4, 6, 8, 9,45 e. m.
* Angöres icke Lidingöbro värdshus.

28. Bomslupstrappan—Manilla—Blockhusudden—Mölna—Käppala.

Afgår ångslupen **SAGA**:
Söknedagar:
Till Käppala kl. 10 f. m., 2,15 och 8 e. m.
» Mölna kl. 10 f. m., 2,15, 4,10, 6 och 8 e. m.
Från Käppala kl. 7 och 11 f. m., 3,10 och 9 e. m.
» Mölna kl. 7,15, 11,15 f. m., 3,20, 5, 7, 9,15 e. m.
Sön- och Helgdagar:
Till Käppala kl. 10 f. m., 2,15 och 8 e. m.
» Mölna kl. 10 f. m., 2,15, 4,10, 6 och 8 e. m.
Från Käppala kl. 11 f. m., 3,10 och 9 e. m.
» Mölna kl. 11,15 f. m., 3,20, 5, 7 och 9,15 e. m.

29, 30. Karl XII:s torg—Lidingöbro värdshus—Djursholm—Bosö—Rydboholm

Ångb. **NAJADEN** eller **IDUN** afgår från Karl XII:s torg:
Sön- och Helgdagar:
till Djursholm kl. 9, 10 f. m., 2 och 3 e. m.
» Bosö och Rydboholm kl. 9 f. m. och 2 e. m.
» Viggbyholm kl. 10 f. m. och 3 e. m.
från Viggbyholm kl. 12,30 och 8,30 e. m.
» Rydboholm kl. 11,30 f. m. och 7,15 e. m.
» Bosö kl. 12 midd., och 7,45 e. m.
» Djursholm kl. 12,20, 1, 8 och 9 e. m.
Söknedagar:
till Djursholm kl. 10,30 f. m., 4 och 7,5 e. m.
» Bosö kl. 10,30 f. m., 3,5 och 7,5 e. m
» Rydboholm kl. 4 och 7,5 e. m.
» Viggbyholm kl. 4 e. m.
från Viggbyholm kl. 7,45 f. m. samt Månd., Tisd., Torsd. och Fred. 8 e. m.
» Rydboholm kl. 6,40 f. m. och 7,30 e. m.
» Bosö kl. 7,15 f. m., 12,30 och 5 e m.
» Djursholm kl. 8,15 f. m., 1, 5,20 och 8,30 e. m.

34. Gustaf III:s staty—Kyrkviken—Hersby

anlöpande **Mölna, Brevik** och **Käppala**
afgår ett af ångf:n **LIDINGÖ** eller **KYRKKVIKEN.**
Hvardagar:
Från staden kl. 11 f. m., 3,10, 4,30, 6,30 och 10 e. m.
» Hersby kl. 7,15 och 8 f. m., 12,45, 4,45 och 8,30 e. m.
Sön- och Helgdagar:
från Staden kl. 9 och 11 f. m., 2 och 10,30 e. m.
» Hersby » 7 och 8 f. m., 12 midd. och 9 e. m.

35. Räntmästaretr.—Mariedal—Kummelnäs

afgår ångslupen **ÄGIR** från Räntmästaretrappan sålunda:
Söknedagar:
Till Mariedal kl. 9 f. m., 2,30, 5,15 och 8 e. m.
» Kummelnäs 2,30, 5,15 och 8 e. m. samt dessutom Onsd. och Lörd. kl. 11 f. m
Från Kummelnäs kl. 7,30 f. m. 3,45, 6,30 och 9.30 e. m. samt dessutom Onsd. och Lörd. kl. 12.15 e. m.
Från Mariedal kl. 7,45 och 9,45 f. m., 4, 6,45 och 9,45 e. m.
Sön- och Helgdagar:
Till Mariedal kl. 9 och 11 f. m , 2,30 och 8 e. m.
» Kummelnäs kl. 11 f.m. och 2,30 och 8 e. m.
Från Kummelnäs kl. 12,15 midd., 6,30 och 9,30e. m.
» Mariedal kl. 9,45 f. m., 12,30 6,45 och 9,45 e. m.

36. Räntmästaretr.—Mariedal—Dufnäsviken

afgår ångbåten **SVAN** från Räntmästaretrappan:
Sön- och Helgdagar:
till Dufnas kl. 9,30 f. m., 12 midd. 3 och 10 e. m.
från Dufnasviken kl. 8, 10,45 f. m., och 1,15 och 8,30 e. m.
» Mariedal kl. 8,15, 11 f. m., 1,30 och 8,45 e. m.
Söknedagar:
till Mariedal kl. 8 och 10 f. m., 3,15, 6,15 och 9 e. m.
» Dufnäsviken kl. 10 f. m., 3,15 och 6,15 och 9 e. m.
från Mariedal kl. 7, 9 och 11,45 f. m., 5, 7,45 e. m.
» Dufnäsviken kl. 6,45. 11,30 f. m., 4,45, 7.30 e. m.

39, 40. Stockholm (Logårdstrappan)—Vaxholm

Ångfartygen **VAXHOLM, VICTORIA, W:M LINDBERG** och **ALMA** afgå:

Från Stockholm:
Söndagar kl. 9 (från Logårdstrappan), 9***) (fr. Södra Blasieholmshamnen direkt till Ekudden och Vaxholm), 10**) f. m., 1, 2,30, 4,15, 7,25, och 9,30 e. m.
Söknedagar kl. 10 f. m , 12***) midd., 2,30, 3,15**), 4.15, 5,15***), 6,30 8,15*** och 9,30 e. m.

Från Vaxholm:
Söndagar kl. 8 och 11,15*) f. m. 2,30, 2,30, 6, 8 och 9 e. m.
Söknedagar kl. 7,30, 7.45***) (Ekudden) och 8.30**) f. m., 12,30, 2***), 4,30, 6.45***) och 8 e. m.
Tisdagar, Torsdagar och ***Lörd.*** till o. m. d. 30 Juli kl. 9 e. m.

*) Direkt. **) Angöres endast Tenö brygga. ***) Från och till Södra Blasieholmshamnen.

Stockholm—Brännudden

genom Ramsösund:
Från *Stockholm* Söndagar kl. 9 f. m. och 2,30 e. m.
» » Söknedagar kl. 3,15, 6,30 och 8,15***) e. m.
Från *Brännudden* Söndagar kl. 11,45 f. m. och 7,15 e. m.
» » Söknedagar kl. 7,5***) och 8 f. m. samt 7,15 e. m
***. Från och till Södra Blasieholmshamnen.]

Stockholm—Rindöbrunn

Från **Stockholm** Söndagar kl. 9 f. m.och 2,30 e. m. samt från Brännudden kl. 11,45 f. m. och 7,15 e. m. angöres **Rindöbrunn.**

Från **Stockholm** Söknedagar kl. 12***) midd. och 8,15*** e. m. samt fr. Brännudden kl. 7,5***) f. m. och 7,15 e. m. angöres Rindöbrunn men icke Furusund; dessutom från Rindöbrunn kl. 1,45***) e. m.

***) Från och till Södra Blasieholmshamnen.

OBS. Kl. 8f. m. från Brännudden angöras förutom ställen i Ramsösund äfven Höganäs, Edlunda, Granholmen och Hasseludden.

OBS. Hvarje passagerare skall, hvar och en för sig, vid ilandstigningen aflemna sin biljett.

Stockholm—Vaxholm—Djurö—Saltarö—Sollenkroka.

Ångf. **ALMA** afgår från Logårdstrappan genom **Rindö-** och **Lindalssunden** sålunda:
till Djurö Söknedagar kl. 4,15 e. m.
från Djurö Månd. kl. 6 f. m., Tisd., Torsd. och Lörd. kl. 6,10 f. m., Onsd. och Fred. kl. 5,30 f. m.
OBS. Onsdagar angöres Sollenkroka.
Fredagar angöres Saltarö.

42. Stockholm—Vaxholm—Ljusterö—Husarö—Möja

Ångf. **LJUSTERÖ** afgår från Carl XII:s torg genom **Steg- och Lindalssunden** sålunda:
till Husarö Månd., Tisd., Onsd. kl 3,15 e. m.
från Husarö Tisd. och Onsd. kl. 4,30 f. m.
till Möja Onsd., Torsd. och Fred. kl. 3,15 e. m.
från Möja Torsd., Fred. och Lörd. kl. 4 f. m.
till Lodna Lörd. kl. 3.15 e. m.
från Lodna Måndagar kl. 5,30 f. m.
Sön- och helgdagar: från Stockholm till Ljusterö kl. 8,45 f. m. genom Rindö- och Lindalsund.

44. Stockholm—Vaxholm—Brottby

genom **Pål- och Bullerholmssunden.**
Ångf. **ÅKERS KANAL** afgår söknedagar
från Norra Blasieholmshamnen kl. 3,30 e. m.
» Brottby kl. 4,45 f. m.
Sön- och Helgdagar till Tuna kl. 8,40 f. m. åter från Tuna kl. 6,45 e. m och från Vaxholm (Ekudden) kl. 8 e. m.

45. Stockholm (Karl XII:s torg)—Vaxholm—Östanå—Spillersboda

med anlöpande af stationerna å fastlandet afgår ångf. **ÖSTANÅ I**
från Stockholm Söknedagar kl. 3 e. m., återvänder
» Spillersboda Söknedagar kl. 4,15 f. m.

46. Stockholm (Karl XII:s torg)—Vaxholm—Östanå—Bergshamra

med anlöpande af stationerna å **Ljusterö**, afgår ångf. **ÖSTANÅ II**
fran Stockholm Söknedagar kl. 3,30 e. m.
» Bergshamra kl. 5 f. m

1898 års sommarturer.

49, 51. Stockholm—Vermdö (Velamsund).

OBS. Från och med Lördagen den 4 Juni afgå:
Fran Stockholm till Vermdö:
Helgdagar:
Vermdö II kl. 9,15 f. m. från Carl XII:s torg.
Vermdö I » 10 » » »
Vermdö I » 2 e. m. » »
Vermdö II » 10 » » »
Vermdö I » 10,15 » » Skeppsbron.
Söknedagar:
Vermdö I kl. 12 midd. från Carl XII:s torg.
Thorsbyfjärd » 2,35 e. m. » Skeppsbron.
Vermdö II » 3,30 » » Carl XII:s torg.
Vermdö I » 6 » » »
Vermdö II » 8,15 » » »
Thorsbyfjärd » 10 » » Skeppsbron.
samt dessutom till Lagnö Tisd. och Torsd. kl. 10 f. m. från Skeppsbron och till Aspvik Månd. och Fred kl. 10 e. m.

Från Vermdö till Stockholm:
Helgdagar:
Vermdö II kl. 6 f. m. från Mörtnäs.
Vermdö I » 7,35 » » Långsunda.
Vermdö I » 12 midd. » Långsunda.
Vermdö II » 7 e. m. » Mörtnäs
Velamsund » 7,15 » » Betsede.
**

Jernvägskarta öfver Sverige.

OBS.! *Siffrorna vid jernvägslinierna hänvisa till resp. tidtabeller.*

Lithografiska Aktie-Bolaget, Norrköping. Tryckaker, Kontorsböcker, Spelkort, Kuverter, Speceripåsar, Cartonnagearbeten, Stämplar.

"Crescent" Bästa Amerikanska VELOCIPED i marknaden. Akt.-Bol. Amerikansk Cycle Import. Eli Pettersson & A. Lindblad STOCKHOLM.

Fransk Druf-Cognac å 2 kr. pr liter. Expedieras minst 5 liter. Buteljer & låda fritt. Pengar böra alltid medföljа reqvisitionen. Lindquister & Co, Stockholm.

Havanna-Magasinet Stockholm, Drottninggatan 21. Riksf. 25 66. Havanna- och Bremer-Cigarrer. Till landsorten fraktfritt mot efterkraf.

F. PAULIS Hudförskönande Balsam-Tvål

Bergqvist & Nilssons Pianofabrik 6 Oxtorget 6. Stockholm.

C. G. Hallbergs Guldsm.-A-B. Stockholm. Prima Nysilfver.

FR. RAMSTRÖM Hernösand Ångbåtskommissionär och Speditör. Omlastar gods till och från ångbåt och jernväg billigast.

JOHN FRÖLÉEN STOCKHOLM * Maskinremmar, Packningar, Maskinförnödenheter, Flyttbara jernvägar.

5 1/3 DAG öfver Atlanten Göteborg—New-York—Boston c:a 9 dagar med CUNARD LINIEN. Dubbel-propellerång. om 636 fots längd, 30 000 hästkrafter. Reskarta, pris- och turlista gratis hos J. Oscar Reis, 18 Östra Hamngat., Göteborg S. Julin, 8 Skeppsbron, Stockholm.

Skidor o. Skridskor Helmer Langborgs Idrottmagasin Stockholm.

Utländska Kaffe-Depôten Billigaste och mest sorterade kaffehandel är: En gros och En detalj 25 Lilla Nygatan 25 STOCKHOLM. Allm. Tel. 25 91. Riksf. 27 96. Om denna annons åberopas erhålles rabatt

BELLEVEAU FRÉRES & C:o Champagne. Sec. Demi Sec & Doux. Partilager hos And. Ryberg, STOCKHOLM.

C. J. CARLSSON Agentur & Spedition NORRKÖPING

Café och Restaurant Anglais 1 Stureplan, Stockholm. Table d'Hôte, Diner å prix fixe. Eksk. rum. A. Rosenqvist.

Lüders & Stange • Speditionsaffär • Lübeck & Hamburg. Kommissionärer för ångbåtslinierna Lübeck—Stockholm etc. samt för postångarne Lübeck—Köpenhamn—Malmö och Lübeck—Göteborg. Speditioner prompt & billigt.

COLLODIN Verksammaste medel mot liktorner, vårtor och nagelböld. AXEL LITSTRÖM FALUN.

O. B. JOACHIMSON, Sundsvall. Spedition & ångbåtskommissionär. Etabl. 1877. Billigaste omlastning af gods till och från ångare och järnvägar. Förslutningar utföras billigt. Sundsvall står i direkt forbindelse med Finland, Danmark, Tyskland, Ryssland samt med Norge.

Nackanäs Restaurant Lista Klass Se tidtab. Stockholm—Saltsjöbaden. 8 min. från Nacka station.

Djursholms Restaurant Stockholm. Obs. Tidt. tåg) 119 (båt) 29-30 sid 9 sid. 17.

HAMBURGERBÖRS HOTELL Stockholm, Jacobsgatan 6 (straxt vid Gust. Ad. torg.) Hotell, Restaurant, Café, Festvåning.

RÖK Antilla 17,50 pr 500, proflada (50 st.) 2 kr. Ambrosia, Havanna 10,50 pr 100. Brunkebergsmagasinet, Cigarr-import. Brunkebergsgatan 3 A. Stockholm.

Damer & Herrar! Suspensoirer m. m. billigast. Priskurant med bruksanvisning mot porto. För FRANSKA GUMMI-DEPÖTEN: W. Andersson, 41 Norrtullsgatan, Stockholm.

Stockholms Transportbolag, Kontor: Slussplan 63 B, verkställer transporter och bogseringar billigast. Rikst. 1 36 & 6 27. Allm. Telef. 21 38.

Profva en gång Vestindiska Kaffe-Depotens utmärkta Kaffe. Profver mot 10 öre. 12 Lilla Nygatan, Stockholm, Allm. T. 25 30. Riks- 42 20.

Hotel de Frankfurt 16 Skeppsbron 16, Stockholm. Se annonsen å sid. 2.

W. LARKA, N. C. Carlsson & C:is ångb.-exp. Efterträdare. Ångbåtskommissionär. Verkställer Speditioner och Inkasseringar prompt och billigt. 10 Skeppsbron 10 Stockholm. Telefonnummer: Allm. 22 50. Riks- 10 95. Privat 47 06. Kiosken Blasieh. Allm. 52 26. Riks- 29 14.

C. O. STRINDBERG & C:o, Ångbåts-Expedition STOCKHOLM Riddarholmen rekommenderar sig till ombesörjande af Speditioner såväl till Inrikes som Utrikes orter. Allm. Tel. 29 50. Riks- 634.

Carlstens Porter rekommenderas.

Speditions- & förtullnings-uppdrag utföras snabbt, väl & billigt af E. P. Liedquist, Speditionsaffär Göteborg.

BENNET & Co. Stockholm. För Statsplaner, Offentliga Byggnader och Fabriksanläggningar. Undersökningar, planering, grundläggning, vatten- och afloppsledning, förslag, ritningar, värdering och kontroll.

Gamla Frimärken köpas och säljas. Inköpslista å svenska, norska och finska å 10 öre. För samlare stort lager af frimärken. Frankera med 1- och 3-öres. Gustaf Bohman, Linköping.

Hotell Stora Rosenbad Stockholm se annonsen å sid. 2.

* PEGAMOID * Se annonsen å 2:dra sidan.

Oscarshamns Stadshotell rekommenderas. Nyinredda, mattbelagda rum med jernsängar. Moderata priser. Godt bord. D. Andersson.

Erik Lundins Juridiska Byrå, STOCKHOLM, N. Arsenalsgatan 8 Inkasseringar. — Rättegångar. Solliditetsupplysningar.

Man spricht deutsch. HOTELL DROTT Stockholm, Drottninggg. 35. Constantin Lamprecht 10-årig portier å Hotell Rydberg. English spoken. On parle français.

Velocipedförsäkrings-Aktiebolaget Centralpalatset STOCKHOLM.

Resande norr från till Ronneby böra observera att kortaste och snabbaste förbindelsen är öfver Alfvesta—Vexiö—Tingsryd. Vid biljettköpet bör uttryckligen begäras biljett denna väg. Genomgående bogievagnar Vexiö—Ronneby.

Thomée & Co. MALMÖ. ÅNGBÅTSEXPEDITION, SPEDITION & INKASSO-AFFÄR. Telegr. adress: Thomées.

Velocipeder, Lawn-Tennis. Helmer Langborg Idrottsmagasinet, Stockholm.

Jernvägskarta öfver Skåne

FORS ULLSPINNERI, Nyköping, rekommenderas. Agenter antagas.

Kork! Nykuren hallbart, stor kan, genom öfver tagande af korkfabriks konkurslager, säljas till det oerhördt billiga priset 75 öre pr 1000 i halfkr. Inuch. minst 20000 st. emot efterkraf! C. M. ANDERSSON, 41 Norrtullsgatan 41, Stockholm. Kork!

Förlag: Red. af Sv. Kommunikationer Stockholm 1897 — Central-Tryckeriet, Stockholm.

Privat bostad för Resande Centralt läge STOCKHOLM, Näckströmsgatan 3, 1 tr. (Mellan Berzelii park och Kungsträdgården. Allm. 116 73. Riks- 37 02. Helena Hägglund.

Ur Trafikverket museers samlingar - Sveriges Järnvägsmuseum - Trafikverket